京城日報
夕刊
八月十八日(木)

重要議會は迫れり
政友會の出方如何で斷乎解散すべし
豫想外の硬化に鑑み政府一部で高唱さる

【東京電報】政府は臨時議會切拔けのため各方面の諒解に努めてゐるが、最近政友會少壯派は豫想外に硬化して政府不信認の如き彈劾案を提出するか、豫算の一大修正を政府に迫るか、或は議案審議を引延ばして政府の面目を失墜せしめんとするやも測り難いので、政府は極力之を注視し斯る際は斷乎議會を解散すべしとの意見一部に高唱されて來た

黨の指導精神は飽迄自重的態度
政友幹部硬派を鎭む

【東京電報】政友會の時局匡救對策案は十七日の政務調査會總會にその成案を報告したが、總額二ケ年計畫の十四億圓で、內資金供給によるもの七億圓、事業費約分二億圓、匡救國債五億圓である、之を政府對案と比較するに政府の豫算案一億六千萬圓二ケ年五億圓なるに對し政友會は二ケ年計畫五億圓であるから相當開きがある、この數字的見解のみより見れば五十歩百歩で議會に臨み、政府がこの開きを補ふため豫算外の支出で多少讓歩し、政友會の意向を容るゝに於ては何とか折合がつくものとして政友會の最高幹部は遂に最後の見透しをつけ、あくまで自重態度を堅め黨の指導精神として黨內の强硬派を鎭撫緩化をはかる方針である

首相、十九日安達氏を訪問

【東京電報】齋藤首相はさきに鈴木、若槻政、民兩總裁と會見し、臨時議會に臨むにあたり兩黨の援助方を求めたが、十九日の閣議終了後國民同盟の代表者として安達氏と會見、同黨の諒解を求める筈

宮島貞次中佐十九日夕入城

近衞工兵大隊附より龍山工兵第廿大隊長に榮轉した宮島貞次中佐は十九日午後六時五十一分龍山驛着列車で赴任の豫定

明年度豫算の編成は遲延
匡救豫算に忙殺され

【東京電報】明年度豫算編成については、十五日までに各省の概算要求書を大藏省に提出することに決定してゐたが、その後臨時議會召集の時局匡救豫算に全力を傾けれ、未だ一省も提出を見ず、大藏省もまた匡救豫算に忙殺されて暫く手も出せない狀態にあり、かくて明年度豫算は臨時議會終了後において各省より提出することになるから、例年より相當遲延は免れない

郵貯の共通は當分難しい
時局諸問題につき山本遞信局長語る

遞信事務の時局問題につき十八日山本遞信局長は次の如く語る

郵便貯金の利下げは十八日の勅令を以て公布される筈で、その結果朝鮮に於ては普通貯金三分二厘四毛、据置貯金三分四厘八毛となるが、その影響として据置貯金の一部は銀行の定期預金に預け替へするものが出て來るだらう、併し之も一時的現象に止まるものと思つてゐる

◇

內鮮の郵便貯金を共通にすることは、內鮮經濟界の利子に七厘位の開きがあるから當分は難しいことで困る、朝鮮からは約四千萬圓の郵貯を大藏省預金部に預け入れてゐるが、土地改良その他に八千萬圓程の低利資金を借りてゐるから、結局獨立しない方が目下の狀態としては都合がいゝ

◇

本年度追加豫算中に、窮民救濟事業として廿萬圓だけの飛行場整地費を容認されたが、之は京城飛行場への道路(除雨期に浸水の部分)と滑走路完成に使用されるもので、裡山飛行場の分と地下貯藏庫の分は削除の運命に遇つた

◇

滿洲への航空路に就ても滿洲國の計畫をはつきり見極めた上でなければ極められない、その中本省から關係者が見えて具體的の方策が決定することゝ思つてゐる

◇

裏日本と北鮮との航路に就ても來年度は當然滿洲命令航路が實現する筈であるが、本省と折衝を重ねた上何とか纏るだらう、將來國際航路となるべきものであるから遞信本省が直接やることになるだらう

◇

滿洲國へ派遣される遞信官吏も近く行くことゝなつてゐるが多分朝鮮人の多い間島の郵便局所の吏員として判任官四、五人は行くことになるであらう

◇

西鮮に於ける電氣統制方針も電興會社に對する東拓の力瘤の入れ方如何で決定するが、之も近く何とか纏りがつくであらう、又採鑛業者の自家發電申請に對しては目下試掘時代にあるものだけに許可したが、採鑛の目鼻がついて本腰に仕事をやる際には既設の會社を利用させたい趣旨で行く積りである、電氣事業令の施行規則も內地の施行規則の公布を見てから、それに步調を合せて制定を來さぬ樣公布したいと思つてゐる

兩院各派勢力

【東京電報】第三次臨時議會は四日のちに切迫したが、十八日事務局調査による兩院各派勢力は左の如くである

貴族院

皇族	御十六方
研究會	一四九名
公正會	六八名
火曜會	三四名
交友俱樂部	四二名
同和會	四一名
同成會	二五名
無所屬	二十名
計	四〇二名

(缺員勅選二名多額一名)

衆議院

政友會	二九八名
民政黨	一二二名
國民同盟	三〇名
第一控室	一一名
計	四六一名

(缺員五名—死亡三名、失格二名)

江口上等兵等五氏遺骨
十九日朝歸還

大平哨に於て戰死した步七八江口上等兵以下五氏の遺骨は、十九日午前七時廿分京城驛着列車で想ひ出深き原隊に歸還する

今朝入城の新舊平壤步兵第三十九旅團長

嘉村旅團長の後を襲いで平壤步兵第三十九旅團長に榮轉した勝尾少將は十八日午前八時五十一分龍山驛着入城した、驛頭には兒玉軍參謀長、宮澤第四十旅團長をはじめ軍部諸將星の盛んなる出迎へあり、勝尾少將は差廻しの自動車を宿たる備前屋にと驅つた、なほ少將は京城一泊總督府、軍司令官訪問挨拶を終へ、十九日午前九時五分京城驛發任地平壤に赴く豫定である、なほ久留米第十二師團司令部附に榮轉した嘉村少將は十八日午前七時廿分入城、京城一泊ののち十九日朝京城驛發赴任の途に昇る(寫眞向つて勝尾新旅團長右は退鮮の嘉村少將)

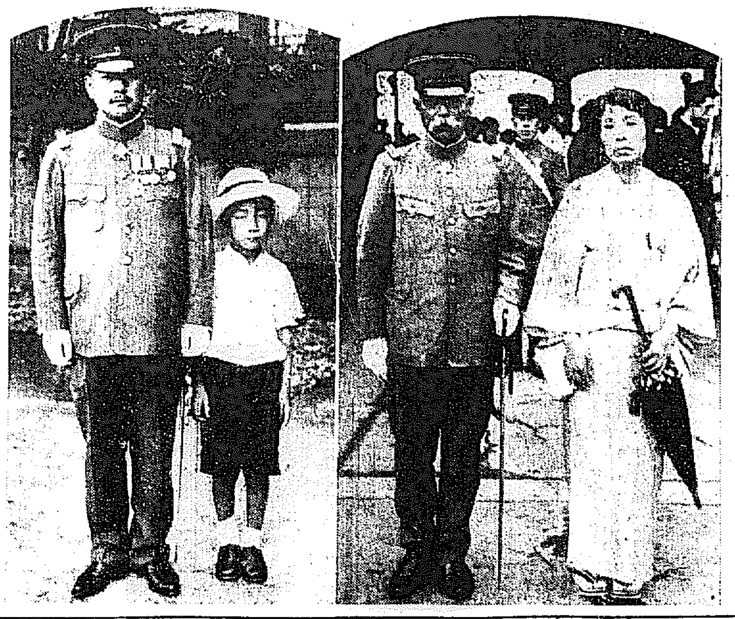

滿洲國人相手の對滿貿易促進計畫
先づ運賃と關稅引下に努力
本府當局が鋭意研究

對滿貿易の促進に就いては、總督府商工課が朝鮮獨自の立場と滿洲の實體とを根本として研究を續けつゝあり、有識者間の朝鮮の商工業を打開するには對滿貿易促進の外なしとしてゐるが、朝鮮としては滿洲在住の內地人相手の輸出貿易には目をくれず、この方は內地の商工業者に一步を讓り全力を滿洲人相手の貿易向き雜貨品の生產に力を注ぐを得策とし、この方面の生產獎勵とその統制、補助獎勵、鐵道運賃の引下げ關稅の引下げ等に向つて力瘤を入れんとしてゐる、何れにしても治安の回復と關稅問題の根本的確立が先決であるが、朝鮮の商工業者として先づ滿洲の實體にふれて、充分滿洲人の生活樣式やその嗜好等を研究し、朝鮮の立場を有利に活用する方途を講ぜねばなるまい

關稅緩和方の本府希望意見
本日拓務省に提出

對滿貿易促進の重大なる鍵を握る輸出關稅緩和に對する總督府の希望意見は、既報の如く各關係局課から提出の分を稅務課が主となつて統一に努めてゐたが、やうやくこの程完了したので十八日拓務省へ本府案として提出した、今後の交涉は滿洲國の承認後政府の出揃ひ如何によつて進行を見る筈で成行を期待されてゐるが、たゞ輸入額を如何に取計らふか輸出關稅に影響を及ぼす處が大きいので重視されてゐる因みに七月中の對支輸出額は左の通りである

(單位圓)

仕向地	本年	前年
關東	三六六、四四〇	三二六、三七九
間島	三〇八、六八〇	七四三、三二三
南滿	五八六、九二一	七四四、六〇八
北滿	六六、六八〇	一二〇、三五五
直隷	六八、九五〇	四四、四〇七
山東	九七、七二三	四四、三三三
其他	九七、五八三	八八、四八三
小包	三三、四〇七	三三、九五四
計	一、六五九、九七六	一、三三九、三六九

宇垣總督
燃料選鑛所視察

宇垣總督は十八日午前八時半龍山官邸より安井秘書官、穗積殖產局長、上瀧鑛務課長を帶同燃料選鑛研究所の初視察を行ひ、主として朝鮮に於ける工業用燃料の分布の狀態の說明による調査事情を聽取し、更に過日仁川の小林氏が寄附した江原道に發見した金屛風の一端たる金銀含有石英鑛石の精鍊狀況を見、十一時歸邸した

武藤司令官宮中に參內

【東京電報】關東軍司令官兼特命全權大使、關東長官武藤大將は、二十日午前九時赴任するので、小磯參謀次長以下各參謀および副官を從へ十八日午前十時半參內、表御座所に於て天皇陛下に拜謁を賜ひ、有難き御言葉を賜はり御前を退下、引續き鳳凰の間で皇后陛下に拜謁、同十一時宮中より退下した

福引デーの滿蒙博 抽籤所前に殺到せる入場者=圓內は二等を引當てた幸運の安汝寬さん

大福引デー
歡聲相つぐけふの滿蒙博
まだく殘る大景品
今晚も是非博覽會へ

けふの滿蒙博は大福引デー、而も空籤一本もなしの……一等は四斗入白米十俵で二本ある、四斗入白米十俵といへば三、四人の家族だつたら裕に一年分近くもあるといふものだ、サッと奉天城が開かれるとわれこそ一番乘りと押し寄せる人波は大したものである

◇

コドモの國の京春線を橫切つたところにある抽籤所に籤引所があるが午前十時半といふのに早くも人垣ができる、抽籤箱の中に手を入れて籤引く人はいづれもこぼれる樣な笑ひの含みと胸騷ぎの興奮をおしかくすことが出來ない、しかしなかく問題の四斗俵入りは出ない、『八等さん』と係員の聲が響くとオヤくく八等かいと失望の色突然!係員のトンキョウ聲『四等さん御紗帽』さつと漲る喜びの色その內に四等が七、八本も出る

◇

正午丁度、破れんばかりの大聲が忽ちゆるぎ『二等さん御發籤!』と群く人々も『わあ』と歡聲、幸運者は?とみれば廿歲位の朝鮮人の娘さんだ、しばし呆然としてゐたが初めて抽籤箭と知つて喜びの恥らひに頰に、紅葉を散らす、さつそく『おめでとう』と祝ふとますく恥らう本町二丁目二十五番地小笠一也さん方の安汝寬さんだ、そこに當の小笠一也さんが可愛らしい御孃さん二人を連れて『二等ですか、ほお—』としばし感嘆

正午過ぎた頃、一つの淚ぐましい情景が演ぜられた、二十二、三歲の目の見えぬ朝鮮人青年が、福引の長い列にまじつてゐた、襤褸着の白、青、赤、黃の色どりの見にくこの氣の毒な青年は一本の籤を引いた、幸ひにして青年を喜ばすであらう『五等』だつた、青年はにつこり微笑んだ、そして絹サイシャツを嬉しさうに抱へて向ふに足を運んだ、この青年の姿を見送る人々も思はず微笑んだのだ

◇

午後二時までの抽籤では二等二本の中一本と四等八十本の中二十本しか出てゐない、夕刻頃からでもドシくお出で下さい、そして是非ともお米を引き當てゝ下さい

今夜は福引デー
一等は四斗入白米十俵二本 入場者に洩れなく景品進呈
滿蒙博十八日の催し

湯又も豹變
學良の脅迫で

【奉天十八日發電】軍部へ達した情報によれば湯玉麟は學良の脅迫に堪へず要求に應じ、部下の騎兵第九旅補充團長胡將山を蒙邊義勇軍騎兵隊長として義勇軍に參加せしむると共に、通遼附近攻擊の指導をなしつゝありと

調査團は結論をつける
代辯者の言

【北平十八日發電】聯盟調査團の滿洲問題報告書の作成は各方面より注視の的となつてゐるが本日代辯者は 結論は最後の瞬間に起草すると漏らしたところより見て、調査團は飽くまで滿洲問題に對し慎重に結論をつける意向の如くである

岩崎機械課長榮轉

元總督府鐵道局機械課長岩崎謙雄氏は、十七日の總督府辭令により京東鐵道社長に就任した

會

南山本願寺主催佛教講演會は十八日午後七時から府內長谷川町公會堂に於て擧行されるが、講師は前大谷大學教授山崎博士と同安井國庭師である

人

◇新田利兵衞氏(旅館協會長) 來る廿一日釜山で開かれる朝鮮旅館協會第八回總會に出席のため廿日夜京城發南行

◇鈴木一飛氏(鐵道省技師) 歐洲より歸朝の途十七日夜入城、備前屋へ

◇師岡渡中佐(新任一〇師團附) 赴任の途十八日朝入城、備前屋へ

◇永野親介氏(新任安東憲兵分隊長、憲兵少佐) 赴任の途十八日午前七時入城、十九日出發赴任へ向ふ豫定

◇安井國庭氏(前大谷大學教授) 十九日から三日間擧行の第三回夏季大學の爲め十七日夜入城挨拶に十八日本社來訪▲山崎博士(前大谷大學教授)同上▲芳原政範氏(南山本願寺輪番)同上

◇川上氏夫人シモ子さんは十七日夜逝去、告別式は十九日午後四時より五時まで太平通自宅にて執行

大橋新太郎氏滿洲へ

京電社長貴族院議員大橋新太郎氏は過日來滯城中であつたが、十八日午前十時京城驛發急行にて夫人令孃同伴南行滿洲に向つた

あすの天氣(19)

低氣壓は本邦南海上と滿洲北部に在り半島の氣壓配置は稍亂れてその配置は不安定である全鮮一般に曇りがちである昨日は所々に夕立があつた明日もくもりがち

豫報 曇一時晴

十八日午前 … 十七日正午 …

全權派遣は看過出來ぬ
羅文幹聲明書を發す

【南京十八日發電】武藤全權大使派遣に對し南京政府を通じ國民政府は日本政府に抗議を提出したが、十七日晩より日本の回答が觸れて來た、これより羅文幹は左の聲明を發し近く第二次を出すと觸れてゐる

日本が武藤全權を派するは正式承認の第一步にして、次いで滿洲國を併吞せんとするものなり 日本は聯盟に對し同大使の派遣は通常の場合と異なり、國書を捧呈せず單に在滿領事館の監督の意味であると稱してゐるが、滿洲は日本の傀儡で國民政府は不必要だ、日本が滿洲國を獨立政府として承認せざる限り有吉公使は甘言を弄し世界を欺かんとしてゐる、一方軍部は一再ならず武藤全權の派遣は事實上正式承認なりと稱してゐる、日本の眞意は奈邊に在るか明瞭なり、世界が日本の滿洲國承認を正當なりとして默視すれば即ち止む、然らざれば滿洲大使派遣は斷然看過出來ぬ重大問題なり

王正 天下 謹ノキモ 十日分五圓 深堀館

キッコーユウ 醬油 高級

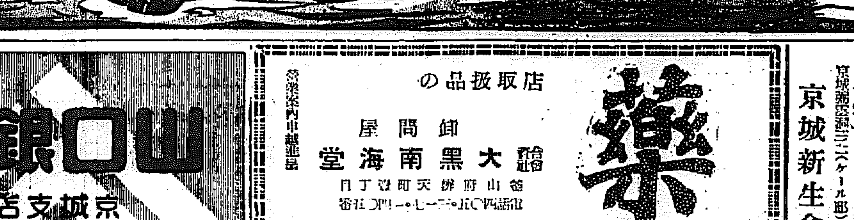

小兒良藥 ヒヤ奇應丸
(育兒之友)無代進呈 新聞名記入本舖へ
7—A—11

主效 カン、ムシ、ネツ、メマイ、ヒキツケ、消化不良、下痢、乳アマシ、夜泣、ホウソウ、ハシカ其他弱イ小兒
定價 二十錢より十圓まで
下痢・腹痛と胃腸病一般に 藥効顯著なる 胃腸全治 一道丸
別ニ小兒ニ服ミヨキ小粒一道丸アリ
大阪天滿橋 樋屋合資會社 振替大阪二三六〇番

牌 カップ 徽章 專門製作 大久保眞敬商店

資本金壹千貳百五拾萬圓 横濱火災 京城鍾路一丁目 支店

贊化病院 京城府明治町一丁目 電話本局二四〇番 醫學博士 古城憲治 內科 小兒科 入院隨意 普通病室及傳染病室

山口銀行 京城支店

藥 當店取扱品の 卸問屋 大黑南海堂 釜山府辨天町 電話

信仰と修養 一、三錢切手四枚を添へ御申込みの方へ賀川豐彥著『神による新生』をお送りいたします。 一、本會へ御加入の方に每週『朝鮮新生』を御送りいたし、キリスト教の出版を貸與いたしてゐます 京城新生會

新興滿蒙博協賛大賣出
全市を擧げて 愈よ二十日から開始
京城商工團體を總動員して 空前の大奉仕振り

華やかな薫風に吹き流され空前の人氣を懷しつゝあるわが「新興滿蒙博」議の聲は今全市の飛躍過渡の一瞬に備へ茲に大々的な「滿蒙博協賛大賣出」を組織し滿蒙博と、そして滿蒙博熱烈なる後援者たる全市民のため左の如く素晴らしい景品をかけて大賣出しの特別奉仕をなすことになつた、京城における大商店並に各種團體がかくの如く總動員的大合流を敢行したことはこれまで空前の催しといふべく今回のこの大催しについては特に京城府廳、鐵道局、京城商工會議所の三有力團體が後援してゐる、滿蒙博を記念するため三年萬貨にのみおいて見ることの出來る華々しい商店街の

‖街頭‖に物凄い人氣の渦となつて濤渦いてゐる、從てこの意義ある劃期的大催しに鑑み大なる覺悟と決意とを惜まなかつた京城商工團體は今一齊に蹶起して全市民と共にわれ等が滿蒙博への足並を揃ふべく、かつ京城の

‖躍進‖は、如何に強く大衆がわが滿蒙博によつて心をひかれ感銘を受けつゝあるかを觀ひ知らしむるものであらう、この大賣出會の景品には左の如く一等に特等白米四斗入二十五俵といふ素晴しさで一等二枚、二等以下また今日までの大賣出しでも見たことのない盛澤山の景品を陳列しその奉仕ぶりである、しかも空籤なしで一圓買上げ方に一枚づゝ抽籤を進呈する由、なほ景品引換所は博覽會々場内に設け、景品係所持の方には博覽會へも特別奉仕で入場料は半額に割引することになつてゐる、思ひがけぬ幸運を鼻の先にぶら下げにからゆつくりと滿蒙博

‖見物‖の絶好のチャンスは到來した、※かれた大殿堂の扉は開かれて一日も早く皆樣の來場を待ちわびてゐる

景品目錄

一等	特等白米四斗入二十五俵	二本
二等	家庭金庫、朝鮮簞笥、自轉車、蓄音機外一種	十五本
三等	鏡臺、時計等外二種	三十本
四等	置時計、組合化粧品外六種	二百本
五等	浴衣外八種	四百本
六等	座蒲團カバー、外四種	八百本
七等	洗面器外九種	二千本
八等	粉末石鹼外十四種	四千本
九等	眞鍮十能、外十五種	二萬五千本
十等	便箋紙、雜記帳外二十四種	六萬七千九百六十三本

―合計 十萬本―

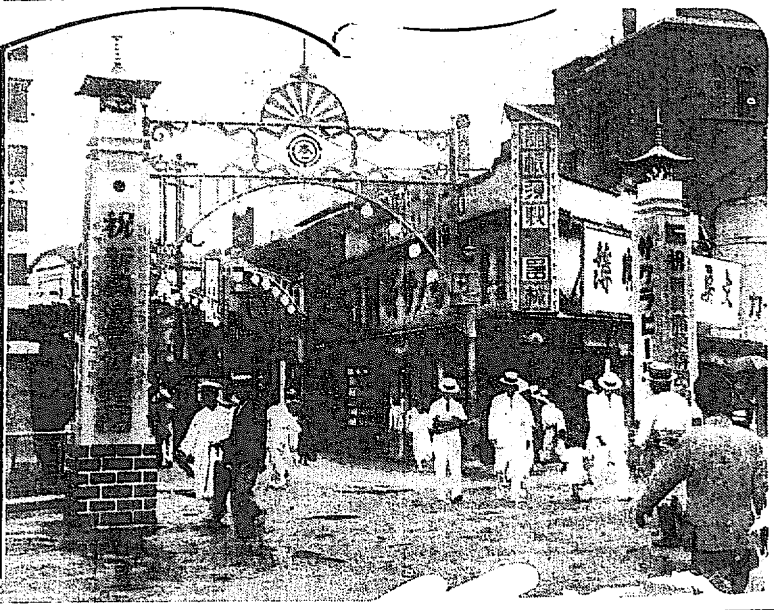

本町入口を飾る廣告塔

滿蒙博！滿蒙博！今や京城全市は滿蒙博の人氣の全部を占めつゝあるが、二十日から開始される滿蒙博協賛大賣出しで更に湧き立つことゝ期待されてゐる

北鮮のコレラ この位で防げやう
間島方面へは一切交通を遮斷 西龜衞生課長歸來談

咸北對岸地方に咸北鍾城に發生したコレラの豫防對策協議のため出張中の間島總領事館側と打合せのため急行中であつた西龜本府衞生課長及び池内囑託は十七日夜歸城の豫定の處、間島總領事館派遣として間島方面の防疫に派遣される水島城大教授も元山で打合せを行つた爲、一日遅れて十八日朝歸任した。同課長は國境に關する對策を凝して對岸コレラの發生現場たる石建坪をも視察したが同地は戸數二百戸人口二千名中既に患者十七名發生中四名死亡し、なほ蔓延の兆候があつたが何分當局の手不足のため防疫も思ふ様につゝいてゐないと前提して語る

間島方面への渡航地たる鍾城、滿洲側の交通を遮斷し一切國境旅行者を間島へ渡らさぬ様にし一の場合を豫想し保官消防組員が補助して決死的な豫防に當つてゐるが、更に鍾城、會寧方面では飲食店その他多數人の集合、遊興場等の營業を一切停止せしめ生物を禁止した。渡船、慶源、穩城三ヶ所を中心とする檢疫は晝夜を分たず活動してゐる。たゞ危險なのは鍾城對岸に於ける○○鐵道工事に從事中の工夫千四、五百人がどう動いてくるかといふことで大體間違ひはない思ふ、間島方面も既に續々注射液の發送中であり、これ位の所で防ぎ止めることゝならう

き模様である（四）間島石建坪の「コレラ」患者は十四日迄眞正合計十五名内四名死亡し、現在患者十一名の旨間島總領事より通報があつた（五）安東で十三日二名、十四日一名（いづれも支那人）發生十五日眞正と決定した

厚昌對岸で 警官隊交戰 一時間餘で撃退

【惠山鎭電話】厚昌署管内郡坪及瓜洞に派遣せる應援隊十一名は匪賊を追撃中十七日午後五時四十分頃匪峠の下流約十町の地點で對岸に突如現れた約三十名の匪賊に狙撃され應戰約一時間にして之を撃退した、匪賊對岸の賊は夜に入つても駐在所に射撃したが我方に損害なし（惠山警察署）

國境方面の コレラ一般狀況 朝鮮軍々醫部發表

咸北鍾城方面に發生したコレラは漸次半島民衆に脅威を與へつゝある國境方面の「コレラ」發生に就て十八日朝鮮軍々醫部では左の如く一般狀況を發表した

一、咸北穩城對岸石頭河子に「コレラ」疑似患者發生し十五日三名死亡、咸北衞生課で調査中

二、鍾城對岸約二粁赤瓦坪に一名疑似患者發生共に死亡した

三、咸北鍾城郡鍾城面周山洞に十六日「コレラ」疑似患者朝鮮人男一名發生、檢鏡の結果眞正と決定した、傳染系統目下調査中

四、八月十三日附を以て咸北は道令を以て左記の發令を見た

（一）滿洲及附近地の健康診斷又は死體檢案を施行し、豆滿江渡船場及三峰鐵橋通過者に對し健康診斷並消毒法施行

（二）豆滿江流域の漁撈、遊泳、水の使用を禁止

五、その他の地方に於ける發生並防疫狀況

（一）咸化に疑似「コレラ」發生急死したので間島派遣隊に於て哈爾巴嶺の交通を遮斷した

（二）平北道令をもつて安東からの乘客に對し列車檢疫をなす旨發令

（三）新義州方面はその後發生な

ハルビンの 減水緩漫 コレラ患者一千を突破か

【ハルビン十七日發電】松花江は漸次減水しつゝあるが市内の減水は緩漫で何時蔓延するか見込みがつかない、また滿洲民のコレラ患者はますく増加しすでに一千名を突破せんとしてゐる

太平洋逆コース 横斷のブラウン氏
使用機の浮揚試驗 良好なら近く決行

【シヤトル十七日發電】太平洋逆コース横斷計畫中のブラウン氏は今回二千ガロンのガソリンを積込み使用機の浮揚試驗飛行をなすことゝなつたが此の成績良好なれば近く太平洋逆コース横斷を決行する筈である

春洋丸 サ港を出帆 各選手も陽氣

【ロサンゼルス十七日發電】オリムピック日本選手凱旋の第一船春洋丸は十七日正午サンピドロを出港、各選手共ゆきと違つてくつろいだ自由さで陽氣の限りをつくしてゐる、日本に招かれたフインランドの選手一行も大洋丸でサンピドロ出發して日本に渡航中

松井全權等の 列車立往生 出水で滿洲里に

【奉天電報】大興安嶺附近に新に出水のため十五日午後滿洲里發京行の豫定であつた國際列車は再び無期延期となつた、滿洲里滯在の邦人客は松井全權外十名、外國人約三十名である

褌2670本 守護札25000 愛國機に恤兵金に われ等の祖國愛!!

今次事變に際し半島民衆が至誠に捧げた祖國愛は筆紙に盡せぬほどの熱情と意志を以て持續され、愛國部を中心として今に至るも猶々として軍隊慰問の美擧を續けつゝあるが今月十五日朝鮮軍司令部愛國部の獻金狀況によると獻金總額は……

愛國機 二十九萬九千八百十八圓七十八錢
恤兵金 六萬八千百七十一圓九十五錢

でこの外慰問品に至つては二萬五千百四十枚の守護札を筆頭に慰問袋四千九百三十八個、褌二千六百七十本其他千人針、煙草、ビール、菓子、太鼓、手拭等々半島民衆の獻金は慰問品を金に換算して五十萬圓に昇つてゐる、殊に愛國機に至つては約三十萬圓に二百圓足らずで獻金人員は百十三萬六千五百六十九人に亘り一人の醵出金額二十六錢五厘、總人口に對する比例は内地人奉賛者約三十分の一で愛國機が人奉賛者約五分の四、朝鮮いかに半島民衆の至誠の下に誕生したかその熱誠は到底内地に見られぬといはれてゐる

酒は涙かため息か 爺さん天國へ！ これこそ極樂往生 一人は橋から墜落

サケは涙かため息か……甜かなメロデーの流れる所でおとなしく飲んでゐる中はまだいゝが、呑むべきお酒に呑まれてあはれ一命を捨てるこんなノンキな爺さんもあつたものである

▽▽▽慢頭箱といふ六十位の爺さん（本籍住所共に不明）十七日午後十時頃府内商進洞で飲んだかしたゝか醉倒して府内貴進洞の妓生相手にメートルをあげてゐたが十一時頃突然手に持つた杯を天井に投げつけるやうにひつくり返つて目を廻した、驚いた妓生達が騒ぎで介抱したが遂に血を吐いて死んでしまつたので早速警察へ電話──署では早速醫師が急行檢視の結果飲み過ぎの脳溢血と判つた

▽▽▽府内中學洞に住む勞働者尹泰明（五九）は同夜午後七時頃清進洞の清進屋醸造所で燒酒一升以上を引っかけて歸宅の途中路上から川中に墜落、後頭部に長さ一寸深さ骨に達する重傷を負ひ最寄りの醫師で應急手當を受け一命はとりとめるらしい、なんと涙の種はつきぬものではありませんか

細迫兼光氏 郷里で檢擧 シンパの嫌疑

【山口電報】勞農黨山口縣支部長細迫兼光氏が共産黨シンパの嫌疑濃厚のため行方搜査中のところ郷里山口縣阿武郡須佐村の實家に歸りをることをつきとめ十七日午後三時半同署に檢擧されたが猶この外姉妹も相當多數ある模様である

鐵道局長 妹の遺骨

去る十二日鐵道プールにて遊泳中不慮の死を遂げた大村鐵道局長令妹大村信夫氏夫人チエ子（三〇）さんの遺骨は親戚に護られ十八日午前十時京城驛發急行にて歸東した

臥龍泉驛の 驛員四名拉致

【奉天電報】十七日午後四時五十分公主嶺北方臥龍泉驛に五名の匪賊襲來し驛長以下驛員助役一名、人夫三名を拉致し去つた

今晩 滿蒙事變 映畫と大講演會

午後七時半から來青閣で
講師 太田久氏
入場無料 但し場内の整理金十錢
本社主催 滿蒙博記念事業

獄中で知合ひ 窃盜を働く 格鬪の末兩名逮捕

最近京城を中心に窃盜事件、永登浦方面に頻々として賃金窃盜その他大掛りな窃盜事件あり、その手口から見て各署でも同一犯人とにらみ捜査中の處たまたま永登浦北面吉里某氏方に窃盜に入り賃されたとの内報に接し、本町署大浦、木内、兩刑事がきこみ、いもづる的に探査した結果府内光熙町某内地人方に主犯が潜伏してゐるを探知し十八日未明を期して同家を襲ひ主犯殺人前科犯無職中西篤一（三五）並に共犯手形詐欺の前科一犯木山義光（三七）の兩名を格鬪の末逮捕した、主犯中西は今年六月十四日、共犯木山は同二月十二日何れも西大門刑務所を出所し獄中で親しくなつた兩名は出獄後協力して窃盜を働いて居たもので被害件數は二十件その額二千餘圓に達し何れも入質し遊興に費消してゐたものであると

神戸屋のパン

小學校長の 投身自殺 關麗連絡船で

【下關電報】十六日午後九時下關を發した關麗（下關、麗水）連絡船德壽丸が十七日午前一時半左岐對馬間を航行中後部甲板より投身自殺した者があり、取調べの結果右は麗水郡三安島小學校長白石勝雄と判明した

二重放送所 敷地地鎭祭

朝鮮放送協會では十キロ二重放送開始につき先般府外延禧面に放送所敷地を決定買收したが來る二十日（土曜日）午後五時半同所に於て地鎭祭を執行することゝなつた、尚當日は京城驛（午後五時發）より直に臨時列車の運轉ある筈

盆踊の椿事 乘過ぎて小船顚覆 十三名遂に溺死す

【岡山電報】岡山縣後月郡西村字柳井原貯水池で十七日夜盆踊の民謡集、午後十時半頃小船六隻を組合せ十疊敷くらゐの座敷を設け四十餘名の招待客を乘せた船が乘り過ぎたゝめ顚覆し乘客は悉く池中に投げ出されたが救助に努めた結果内三十名は辛うじて救ひあげたが十三名は遂に溺死した溺死者の大部分は幼兒である

全國中等野球

松山大勝 早實零敗す 8A—0

【甲子園電報】全國中等野球大會準々決勝戰松山商業對早稻田實業の試合は午前九時開始スコア左の如し、閉戰十一時廿六分

松	302200001A	8
早(先)	000000000	0

明石勝つ 對八尾中戰 3A—0

【甲子園電報】準々決勝第二次戰明石中學對八尾中學の試合は正午より開始、結局三A對零で明石勝つ、スコア左の如し

明(先)	00010110A	3
八	000000000	0

佛教夏季大學

大谷派朝鮮開教局に於ては一昨夏以來毎年夏期大學講座を開催し鮮内各地に於て非常な好評を以て迎へられて來たが、今夏は明十九日より三日間毎夜八時より京城南山本願寺における第三回夏期大學講座を最初として講師大谷大學教授山邊習學師は二十二日仁川、廿三、四日元山、廿八日釜山、廿九日、卅日群山、三十一日、九月一日光州、二、三日木浦、五日釜山、同安井廣度師は同派朝鮮婦人會のために廿二日龍山、廿三、四日鎭南浦、廿八日鎭南浦、廿九日平壤、三十日新義州、九月一日清州、二日公州、三日大田、四日釜山を巡講すると、因みに南山本願寺に於ける講題は山邊師「生活と佛道」安井師は「親鸞聖人の佛教觀」である、尚今十八日午後八時より公會堂に於て兩師は南山佛教青年會主催佛教公開講演會に於て山邊師は「人間生活の映寫」安井師は「苦惱の昇華」に就て獅子吼すると

トテモとれぬと思つた南京虫がわけなく全滅した

南京虫は抵抗力の中々強い虫で驅除が困難ですが、衞生試驗所の試驗の結果によると、最も簡便な退治方法は、先づイマヅ芳香油を噴霧器で吹きかけると、それ丈けで南京虫は死んで了ひます。からした後に南京虫用（赤罐）イマヅ粉を壁の合せ目其他南京虫の居た場所へ撒布して置くと退治後に南京虫の移殖や發生を完全に防止します。

それ故イマヅ芳香油で退治して後には必ず南京虫用（赤罐）イマヅ粉をマク事を忘れぬやう。

これ等の藥品は衞生驅除の大家今津衞生理學博士が苦心研究の結果發明せる最新藥劑で到る處の商店にて販賣。但し効かぬニセ物あり、是非イマヅと御指定下さい。御家庭南京虫の退治には、大阪市今津化學研究所が御相談に應じます。

南京虫

食慾增進に 美味胃腸藥 ゴルフ
夏瘦豫防はゴルフに限る
弛緩し切つた胃腸に活氣を與へ、不思議な程食慾を促進し消化を助けて栄養を増す、のみ良い最新式胃腸藥
登錄商標
毎年夏さに弱く食慾に夏負をする人がゴルフを服んだばかりに少しも我なかつた實例が浮山あります
定價 三十錢 五十錢 一圓 二圓 五圓（各藥店にあり）
東京市 泰昌製藥株式會社

萬果燒製造所元祖 京城太平通二ノ一三 電話光化門一五六八 小松商會

キユーピーマヨネーズ
海にも 山にも 御家庭の御食卓にも

つめたい 滋養飲料 カルピス

おみやげに 松 賓 入 金剛飴 金剛饅頭 金剛しるこ 本町 龜屋

珍らしき 銘茶特賣 何處までも行く 一割引
極上青柳（市價廿錢）を半額代進呈 京城府本町五丁目六三番地 清元園茶舖 電話本局一〇〇七番

南大門通三（青木堂西） 竹内時計店 電本四二一一番
修繕は安くてうまい

創立滿三十週年記念 半價大特賣（市内の用器販賣 所は各二割引）
八月廿日より同三十日迄普通定價の半額の特賣を致します何卒御散歩労々御立寄下さいませ尚當期間中は同契約者の方々へは御斷り致します
京城府東四軒町七番地ノ二 電話本局二三八七番 百花園

用用者の福音の叫び！ リン病 消渇 どんな慢性も七日 根治
御郵送の廣告案内書及秘藥無料贈與 京都府山城井手町 玉草堂

オイラ何のころのは眞平々々……と云ふ方にゼヒ聽かせたいデス
映畫説明 春秋編笠ぶし 伍東宏郎
歌舞伎ナンセンス 迷優迷狂言集 杉浦榮之輔 島田文雄
萬歳 滿洲建國 五段返し 砂川捨丸 中村春代
同 ラッパ甚句
コロムビア製 一枚一圓
オリエントレコード

妻シモ儀豫て病氣中の處本日午前零時二十五分死去致候に付御通知に代へ此段謹告仕候
追而十九日午後四時より五時迄の間自宅に於て告別式相營可申候
昭和七年八月十八日
京城府太平通二丁目三十一番地
馬木達雄

新案 硝子製遺骨箱（特許出願中）
特長
一、綺麗で氣持ちのよい事
一、永久腐敗せず保存に便利なる事
人生の最後に器り奉ぶべき遺骨の容器としては、この遺骨箱に限ります
各地の信用ある葬具店に販賣して居ります
何卒一度御利用あらん事を願上ます
製造發賣元 京城府古市町 畑硝子製造所 電話本局七四六番

わた 大特賣
京城本町四丁目 岩見製綿所 電話本局一〇六一番

洗顔化粧用 ツバメ石鹸
せめて一週間 お使ひになる前に ツバメの洗顔を 下さい！
總ては鏡が答へます
花王石鹸本舗長瀬商會

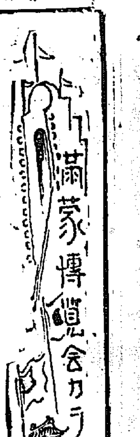

舞踊三勇士や ジプシーライフ

ジャズ華やかな京城樂劇團出演

無料公開 今夜の博覧會餘興

昨十七日夜は郷土藝興組分を濃はに慶興館興場では日々のプロ編成にしてすつかりファンを喜ばした樣大震の形であるか決定した今

十八日 夜の出演は先にお目見栄して小曲舞踊で好評を博した京城樂劇團が出演する事となつた、舞踊小品物として豫定したものは第一番目に『龍峡小唄』を立花みどり、若水文子が踊り『大阪行進曲』の華やかなジャズ舞踊を喪松子、花房道子、最も

大衆的 に知られてゐるし小曲として若い乙女等に愛唱された『花嫁人形』を立花みどり、園美枝子等に至つては折から十八日の月夜には相應しいものであらうし淡路春子の毛色の變つた舞踊ジプシーライフは満然持たれる

憧憬の 上演ものだといはれてゐる浮浪の民族をどの位フリーに如何なる香氣と線を持つて觀衆に迫つて來るかに大きな期待を投げかけてよいものでリズムと線と動きそこにどんなジプシーの生活を描き出すであらうか又『肉彈三勇士』は博覧會

淡路が踊る、寫眞は本物のジプシーライフ

餘興場 としては可成り眞劍な動作ふり付によるもので淡路春子、喪松子、立花みどりによつて最も活潑な國民精神の表現を試やうと云ふ意氣込みであるし、一寸氣持ちを緊張から拔き『結婚前後の男女』を木村建雨、園美枝子が共演—コメデイパリエに

觀客を 魅了しやうと云ふ、随『夜霧の港』を花房道子、立花みどりが踊り淡路春子が一寸クラシックな色彩を『道中双六』で味あはすしラストに於ては一座總出でジャズダンスをお目にかけるといふ頗る付きの好プログラムであるから今

十八日 の餘興場こそ隣に見ものであらうといはれてゐる確定したプロは左の如くである

餘興プログラム

京城樂劇團

A、龍峡小唄　立花みどり、若水文子
B、大阪行進曲　喪松子、花房道子
C、花嫁人形　立花みどり　園美枝子
D、ジプシーライフ　淡路春子
E、爆彈三勇士　淡路春子、喪松子、立花みどり
F、結婚前後の男女　木村建雨、園美枝子
G、夜霧の港　花房道子、立花みどり
H、道中双六　淡路春子
I、ジャズダンス　總員

今晩の映畫

『嫩江を越えて』 満蒙破邪行（第二篇）

本映畫は今回の満洲事件中危険を冒し満鐵從業員の決死的活躍我皇軍の活動等に就いて撮映せる貴重な作品であり満蒙の曠野嫩江を越えて決死的活動情況は觀る者をして勇躍興奮を起さしめる、眞に迫力ある貴重映畫である

演藝トピック

十六日の移動劇場すつかり緊張した寄席で終始朝鮮語で赤田瀧子の踊つた踊りは何と云ふ踊いかと某新聞記者から尋ねて來たさうだ……やつぱり龍ちやんはうまいんやなぁ……と事務所ではめる、よいしよ

○

餘興場で踊る淡路春子君、若人連にすつかりはやされてゐる、中々熱演も出來やうと云ふもの…

○

十七日の妓生の獨唱で『七里ケ濱の仇波』の曲を歌つてお客さん中に合唱するもの出て、時ならぬコーラスとなる、嬉しい雰圍氣だ

○

天華奇術の後見若ライオンの面でソシアルダンスをやつてる、表を通りかかつたお客さん『アレハ何や』『ライオン踊りやろうか』『男が二人で踊つてるから、師々舞ひや』『阿呆かいな』

花房道子（十七歳）　淡路春子（二十歳）　喪松子（十九歳）　園美枝子（廿歳）　若水みどり（十八歳）　立花みどり（十九歳）

踊り子の心境を讀へる

若さは小曲に讃ばれて今宵十八日の月を待宵に浮べ博覧會場は蒙達の「今」を祝福してくれる此處に若さを唄ひ、若さを踊る、まこと蒙達の生命は限りなき誰を見つめ、心からの踊りを、歌曲のメロデーに乘つておゝ行く夏宵の義歌に讀へませう（踊り子一同より）

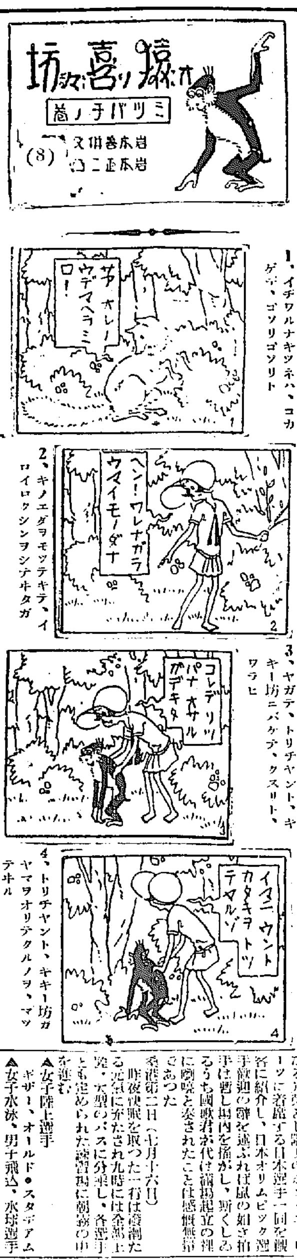

1、イヂワルナキツネハ、コカゲデ、ゴソリゴソリト
2、キノエダヲモツテキテ、イロイロクシンヲシテヰタガ
3、ヤガテ、トリチヤント、キキー坊ニバケテ、クスリト、ワラヒ
4、トリチヤント、キキー坊ガヤマヲオリテクルノヲ、マツテヰル

幼兒に怖ろしい 所謂脳膜炎（下）

あなたの愛兒のため 鉛毒に御注意が肝要

醫學博士 原 弘毅氏談

三、鉛中毒症症狀

これは大人にもある（職業病）大人の症狀は腹痛、痙攣麻痺等同症の出現である。然し同じ鉛なる原因によつて起つた病氣でも大人と小兒とでは發現症狀が異る。これは鉛中毒症のみならず一般の病氣に於ても同樣である

四、乳兒の鉛中毒 症狀

顔色蒼白、消化不良の便（緑色）嘔吐、非常に興奮し易くなり遂に痙攣となる、歯牙、爪甲に黒褐色の著色起る。又經過により次の三期に分つ

（一）前驅期—不機嫌、過敏性となる（戸の開けたてにも泣きる）、蒼白、消化不良の便其の外吐乳することがある

（二）固有期—無慾乃至嗜眠狀態、白眼を上に向ける、痙攣

（三）極期—固有期より益々增惡して死亡せぬもので諸症狀

五、原因

鉛中毒症となるか又は精神經脳膜炎を起す

（一）母親の白粉—良質の白粉を使ふこと安價な白粉はどうしても危ぶい、母親の化粧する側に子供が居る場合が多い、粉白粉もなくなら其の粉末が子供の鼻から入る。これは皮膚を通じてよりも猶ひどいものである

私の白粉試驗（五百倍のヨードカリ液にひたして乾燥した紙）に顔を少し擦りつけ白粉につけて黄色となるときは沃度鉛のある證である　かゝるものは絶對に使用してはいけないものである

（二）玩具—殊にエナメル等のものは危險である

（三）其他鉛顔料の子供が嘗めるものも玩具として起つた例もある

六、誘因

鉛毒があつても必ずしも脳膜炎になるとは限らない、何かの誘因がある場合があるがこれは不明である。今日判明して居るものは消化不良のみである。即ちこの病氣は夏に多いのである

七、母乳栄養兒 は生後期より始る事が多い。牛乳栄養兒は牛乳の中には母乳より多くのカルシウムを含む故に起る事が少ない。鉛中毒の豫防的に牛乳を與へるのもこの理由からである

八、治療

（一）鉛毒を去る、而して牛乳を用ひる

（二）血液中にある鉛を骨組織に蓄積する樣にする、即ちカルシウム療法をやる

（三）脳症狀等の危險期が去れば骨中に蓄積した鉛を除々に血液に出し、從つて尿によつて體外に出すやうにするために沃度加里を用ひる。これが治療法である（完）

オリムピックへ 征途の感激（一）

スポーツ船大洋丸 桑港に入港

本社々友 宮田 保

晴れ渡つた紺碧の空、油を流したやうな黒潮、スポーツ船大洋丸は今日いよいよサンフランシスコ入港の日である

×

十一時頃には濃霧に覆はれ、船は絶えず汽笛を鳴らして進む、サンフランシスコに近づくにつれて次第に晴れ、遙かに米大陸を望む横濱出帆以來十七日目である金門海峡、明朗の空に鯉幟高く日章旗をへんぽんと飜へして進む、角砂糖を積み重ねたやうな建物が指呼の間に聳えてゐる

×　×

午後三時豫定より早く港外檢疫所に停船して米國官憲の検疫並にパスポートの取調べを受く、萬事が簡單である

×

若杉總領事始め日米關係者はランチにて沖合遠く出迎へて海路安着の祝辭を述べ華麗なるサロンに拍手と歡聲をあぐ

×

新聞記者、多數の在留同胞も假ランチにて出迎へ、そこに一團ここに一團グループを作つて感激の面を輝やかして歡談に花を咲かしてゐる

×　×

午後四時半、桑港埠頭三四號碼船繫橋にクレンの音勇ましく投錨した時數千の在留同胞は國旗を振り萬歳を絶叫し全く感激に燃えてゐた、中には持ち切れないほどの花束を捧げて晴れの選手を迎へる朗らかなる女性もあつた

×　×

一行は日米國旗で綺麗に装飾された、大型バスに乘り込み、桑港市廳に市長の歡迎のレセプションを受くるべくマーケット街を進む米國警官の護衛の下に先頭のサイドカーはサイレンの音勇ましく、ノーストップの案內である。これはオリムピック代表選手一行に對して最大の敬意と歡迎の誠意を示すものである

一行の通過するところ街上人を以て埋まり日章旗のハタメキと若々しい選手の顔に歡迎の手をあげ明るい微笑をなげてゐた

×　×

市廳は總督府廳舎を思はせる建物である。廳舎內大ホールに進んだ一行に對しロシー市長は感激に充ち溢れた歡迎の辭を述べついで二箇の大型の鍵を男女選手に授與する式が行はれた。この鍵には日本オリムピック選手一行を衷心から歡迎すると云ふ文字が刻まれてゐた、米國在留中、サンフランシスコを一行に對し自由に任せるとの最大の歡迎を意味するものである。この式が終つて李相伯氏が選手一同を代表して英語で謝辭を述べた。それより一行は市廳を辭し若杉總領事主催の官邸に於ける歡迎茶話會に臨んだ

×　×

一行は再び車を列ねて郵船會社桑港支店の招待により桑港第一の劇場フオックスへ觀劇に向ふ。劇場側に於ては日本選手の入場を大衆に紹介し、日本オリムピック選手歡迎の辭を述ぶれば嵐の如き拍手歡迎の聲は場內を揺がし、暫くしてうち國歌君が代は滿場起立の裡に吹奏されたことは感慨無量であつた

桑港第二日（七月十六日）昨夜快眠を取つた一行は溌剌たる元氣に充たされ九時には全部上陸、大型のバスに分乘し、各選手とも定められた練習場に朝霧の中を進む

▲女子陸上選手　キザー・オールド・スタデアム
▲女子水泳、男子飛込、水球選手　フライシッカー・プール
▲ボート・チーム　桑港ボクシング倶樂部
▲蹴球チーム　アラメダ加州大學競漕場
▲ホッケー・チーム　キザー・オールド・スタデアム
▲拳闘選手及レスリング選手は練習を中止して各所見學

×　×

私は一行と行動を別にし、スタデアム、體育館學校を見ることにして、市立のスタデアム、市立の體育館を見て規模の廣大と設備の完備せるには敬へいれるより外なかつた

それより、桑港YMCA、同胞海軍のYMCA、コンマシャル、ハイスクールの體育館及運動場を、見て桑港を去る南方四十哩のところにあるスタンホード大學に向つた

×

スタンホード大學のスタデアムではこの日全米の陸上競技豫選が行はれてゐたので大會の模樣も親しく見ることが出來たのは幸であつた

×　×

十七日早朝、大洋丸は岸壁を離れて濶外に進む傾斜のはげしいサンフランシスコの街も次第に小さく朝霧の中にうすらいで行く、波は穩かありがたい

手輕にできる 白セルの洗濯

幾ら六ケしくても キレイになる法

夏の洗濯で一番困るものは白セルでせう。随分注意いたしませんと、スツカリ黄色くなつてしまつて子供達の洋服、スカートなど白セルのものでしたら次のやうになさいませ、きつと白くキレイにあがりますから……

最初 しばらく水につけておいてからラックス、マルセル等の中性石鹸を微温湯で溶した液の中にたつぷりとつけ、丁寧にブラツシで洗ひます。洗ひましたらこんどはすゝぐのですが、これには微温湯を用ひてだんだん温度を落として五六回ふりすゝぎをし、おしまひは水ですゝぎます。若し始めての洗濯か二度目位でしたらこのまゝ

最後 のすゝぎ水にリスリン（水一升について十滴位）をつや出しとして入れるだけでいゝのですが、三四回もそれ以上の洗濯でしたら漂白劑をお入れになければなりません。これにはハイドルサルファイト水（藥局でうつてゐます）一合について茶匙一杯を溶かし二十分位つけておきます。そしてあと

三四 回水ですゝぎ、最後にはさつきの通りリスリンを入れます。乾すにはあまり日光の強くないところにし乾いたら裏から直にアイロンをあてます。以上大體白セルのやりかたですが、白セルは洗濯液を惜んだり、手數をハブいたりしては必ず失敗いたします

紙上病院

腸寄生虫病

【問】私は本年廿歳になる男子です常に顔色悪しく體は漸々と痩せて弱くなります食慾は普通以上ですが食べ物でも何でも澤山食べます何病でせうか又其の療法を御教へ下さい（永登浦生）

醫學博士 本田建義

【答】食慾も普通以上で他に何等の症状なきにも拘らず常に血色悪しく體重が漸々と減少するのは何か腸寄生虫病のためではないかと思はれます。東洋然に本病に於ては糞便を肥料に使ふ爲この腸寄生虫病が非常に多いのであります然し腸寄生虫病といつても實に種類が多いのでロイカルト氏に從へば人體に寄生する寄生虫の數は五十種以上を數するのでそれが人體に侵入するのは其の卵、胎虫及幼虫が野菜肉類或は飲料水等の飲食物と共に消化管に入るのですが其の內十二指腸虫及蛔虫は手指の不潔により傳染する場合が多いのであります。寄生虫の診斷は排虫或は卵を見出すにあるので排虫を見出すには單に糞便を洗滌して目的を達しますが虫卵は顯微鏡檢査を要するので醫師に就き檢便される事を御勧めします

兒童讀物

レコードくわい

櫻井小學校二年忠組 金井 道子

七月七日に學校でレコードくわいがありました

そのあさ、かうちやうせんせいが、けふ二じからレコードくわいがあります。とおつしやつたときわたくしは、うれしくてうれしくたまりませんでした

おひるごろ學校からかへつておかあさんに、はしりようそうをしてもいゝですか。とききますといゝです。とおつしやいましたので、いそいでごはんをたべ、したくをしました

そして高森さんと、荒井さんと三人一しよに學校へいきました

サイレンがなると、はじめにたいさうがあつて、それから五十メートルがはじまりました

まつすぐにひいた白いせんのあひだに一れつにならびました

私はピストルのをとがこはくてびくびくしましたが、はしりだしたらなにもかんがへませんでした　けつしようてんで、私は白いけいとのひもにさはつて一とうでした

そして小山さんが二とうで、荒井さんが三とうでした

ごほうびはなかつたけれども、私はうれしくてたまりませんでした

遠足

日ノ出小學校三ノ三 宮藤 幸子

六月二十三日は、せいりやうりへ遠足でした。行きもかへりもバスでした。そして本町四丁目からバスにのつて、のうぎやう學校まで行きました。バスの中では、からだが右や左にゆれて皆がきやつきやつわらひました。のうぎやう學校で、まゆがたくさん出きてみました。其の中でも、き色ははじめて見ました。それから、のうぎやう學校のきれいな花を見ました。そしてのうぎやう學校の人から、せいりやうりに行く道をおしへてもらひました。川のそばへいつておべんたうをたべました。そして川で、あそびました。川で清水さんと山本さんと大上さんとおく山さんとかもさんたちとおにごやおたまじやくしをとつてあそびました。だいぶんあそんでから、バスにのつてかへりました。かへつた頃は二時頃でした。今日の遠足は大へんおもしろいでした

本社特選 圍碁對局（九）

先相先 先番 鹿間千代治（四段）　村田整弘（三段）

れノ二
たノ三
へノ五
へノ四
たノ四
れノ一
かノ五
いノ六
ろノ四
いノ五
いノ四
いノ七
にノ四
たノ三
かノ十八
わノ十八
ろノ十六
はノ十四
をノ十八
わノ十七
六二劫提
六五劫提
七四劫提

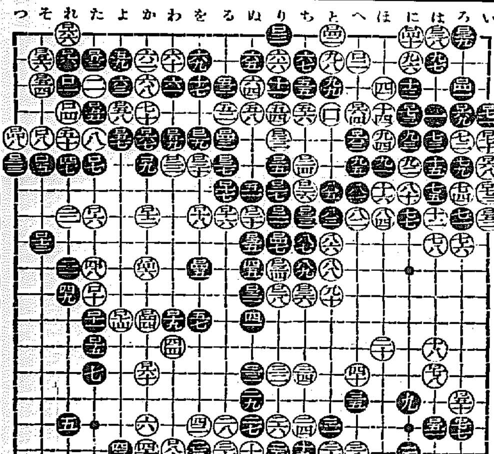

タバコのみの歯磨 カモス

『先生 申告書の嗜好欄に飲酒に次いで喫煙す！とありましたネ』

『えゝ然し備考欄のスモカを用ゆ！でシミ拔きになつてます』

煙草 雑貨 化粧品 薬店 定價十五錢

外科 レントゲン科 院長醫學博士 植村俊二 京城永樂町二丁目 植村病院 副院長 松永信哉 電話本局二七〇 病院 二九一 自宅

總督府令 檢査で 味の良いのは 生れたての 籾からの 白米に限る 加藤精米所

白頭山特産 滋強飲料

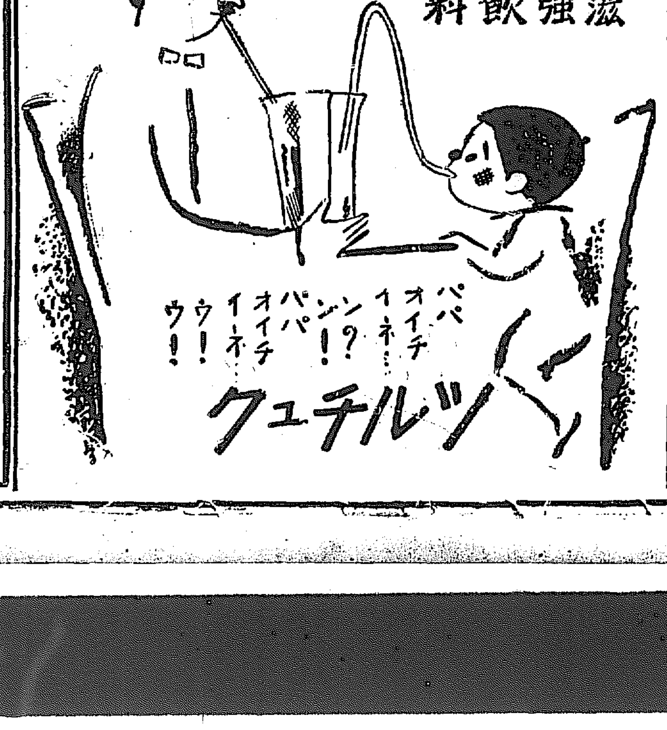

資本金壹千五百萬圓 株式會社 十八銀行京城支店 同 新龍山支店 同 龍山支店

小額資本開業容易 全鮮樞要地代理店募集 御希望の方は現職又は現狀概略を附記され御照會次第詳細回答 京城府本町二丁目 ゆたか屋進物店 電話長本局二六七番

ニセモノ御注意 最近人造その他の無効藥多し藥の選定を誤る勿れ

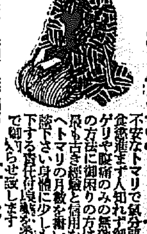

月やく 安全流下の責任藥

不安なトマリで氣分悪るくムネツカヒ食慾進まず人知れず御心配の方ゲリや腹痛のみの無効藥に失敗し手當の方法に御困りの方はあれこれ迷はず最も古き經驗と信用を生命とする私方へトマリの月數を書いて御手紙で御相談下さい身體に少しも害なく安全に流下する責任付良藥を姿しく秘密に無料で御知らせ致します 實驗者大喜こび

大和國生駒町保寶園 辻野荘園 電話二〇〇番・三〇〇番

即時拂戻景品附 金線ミルク 一罐御買上毎に一等五圓以下六等まで（空くじなし）

元賣捌 金線ミルク販賣組合 各薬店・食料品店にあり

小兒科 毛市 京城黄金町六ノ六 京城菓子會社横入 電話本局一〇八二

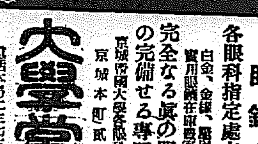

眼鏡專門 各眼科指定處方眼鏡責任製作 白金、金、銀、鼈甲、ホワイト金、其他 實用眼鏡在庫豐富 完全なる眞の眼鏡は設備と知識の完備せる専門店にて製作す 京城帝國大學各眼科病院指定所 京城本町貳丁目 大學堂眼鏡店 電話本局二三七五番 振替京城一一二九番 地方ノ方ハ新刊カタログ進呈（郵切手二錢）

一粒 三百メートル 夏やせに何より グリコ 五錢・十錢 東京・大阪 株式會社 江崎 （ぐ—9）

推奨 醫學博士 清脳新剤 頭痛最効藥 チエヤー

日銀利下げ影響
鮮銀も追隨せん
前回利下當時と事情は異るが
結局二厘方引下か

日銀では十七日午後公定割引歩合を二厘方引下げに決定し、改定率日歩一錢二厘を十八日から實施することゝなり、鮮銀においてもこゝ一週間前後内に追隨する模様であるが、鮮銀當局では目下加藤總裁初め二理事が東上中であるから東京において何等かの協議が當然行はれてゐるだらうと、その結果の入電を待ち前の形である。而して同行の現行貸出率は

商業手形	一錢七厘
公債擔保	一錢八厘
公債以外擔保	一錢九厘
當座貸越及コレスポンデンス	二錢一厘

であつて、日銀公定歩合に比し各確それぞれ日歩三厘高で來たのだから、今回のその追隨引下げ程度は大體に於て日銀同率の二厘方であり、改定率は一錢五厘、一錢六厘、一錢七厘及び一錢九厘となることは先づ動かざるところと見られてゐる

けとの論もあるが、預金は高金利地帶より寧ろ安全地帶へと流動するのが實相であるから兩者開きの擴大は鮮銀に取つては却つて不利な自滅策と見られてゐる

鮮銀發行税も引下が必要
利下追隨せば利開きは極少
日銀だけ涼しい顔

今回の日銀第三次利下げは日銀及び大藏當局の語るところにおいて既に明かなるが如く、劃期的低金利時代を出現せしめるための大勢誘導の意味に出たものであり、從つてこの限りにおいては徐々にインフレーション政策の力行される事も勿論であらう。而して日銀自體としては保證發行限度を擴張し、その發行税率は三分の劃期的低率に引下げられてゐるから、コール協定利率が一錢一厘見當とならうが、郵貯利率が年三歩延いては預金部貸出率が三分六厘見當とならうが、更には自行公定割歩合を一錢二厘に引下げ得るが、それ等の事實相其の間には整然たる脈絡があり聊かも權衡を失してゐないが、鮮銀自體としては今回の日銀第三次利下げ追隨を斷行することによつていよく不權衡がハツキリ具體事實となつて現はれて來た即ち鮮銀現行發行税率は從來通りなほ五分据置きのまゝであり、これを日歩換算すれば一錢三厘七毛であるから標準金利を日銀同様二厘引下げれば日歩一錢九厘となりその間に僅かに一厘三毛の開きしか存せないこととなる。從つて鮮內金融界の現狀からして保證發行限度の擴張は先づさし迫つた問題とは見られないが、發行税率の引下げ斷行こそは目睫の問題とされてゐる。更にこのことは鮮銀自體の自益のみならず地方金融界の低金利による更生を計る意味に於ても是非緊急であると財界一般からも切望されてゐる模様である

日銀利下に關する
民政黨の批評
産業振興上好響

【東京電話】日銀利下に關する民政黨の批評は
日銀利下げは政府の低金利政策の立場から行はれたもので之に依り特殊銀行その他一般銀行も之に追隨して低金利政策の實現が出來之がため國民の購買力を旺盛ならしめ振興上預つて力あるものとも言へる

山道襄一氏談
私共は低金利とか高金利とか何れを採つて進まねばならぬと主張するものではない日銀の利下げや郵貯利下げは或は適當なものかも知れぬが郵貯の如きは僅かに三千他の預金に對し三千九百萬餘人の預金者があるとして一人當り三十圓平均に當らぬかも知れぬ所かる零細な貯金の利子引下を行ふなど凡そ物の輕重緩急を知らざるも甚だしい政府の政策は一般國民には無關心である

次に來るべき
預金利下
甲乙五厘方か

今次日銀利下げの遲延した理由については種々の臆測が行はれてゐたが、實際に於ては日銀利下げが市中銀行の預金利下げと切離される事を嫌ひ、市中銀行が日銀に追隨することを欲したからで、而かも郵貯利下げが決定しない以上預金利下げも實現の見込がなかつ

收拾出來ぬ
仁穀運賃問題
圓滿解決のため
鮮航會島本氏近く來鮮

【仁川】鮮航同盟會では八月十一日から實施せる鮮米運賃問題に付き仁川穀物協會へ之れが承認の調印を要求すると同時に盟外船を支持する荷主と取引する者には一齊割戻しは支給しない事を正式に通知しその回答を待つて居るが仁穀側では再三緊急總會や臨時總會を開いて協議せしも大阪大穀會との取引を拒絕する事は鮮白中反對者が多く容易に決定を見るに至らないので鮮米同盟會本部の島本常務理事が近く來城し仁川支部と打ち合せの上圓滿なる解決に努力する模樣である

不景氣打開の
全國小賣大會

【東京電話】小賣業者の不景氣打開方策を講ずるための全國各都市聯合の小賣業者代表大會は十八日午後一時日比谷公會堂で開かれ左の決議をなし
一、百貨店法制定要望の件
一、百貨店對策
に就き各地代表の演説あり實行委員を擧げ政府に運動することゝなつた
深刻なる不況と百貨店の横暴は吾人の生命線を極度に脅迫しつゝあり吾人は結束し幾多の不合理なる障害を除去し吾人の維持擴大に努めん

東拓外債
政府肩替案と
大藏省の見解

【東京十八日發電】東拓外債の政府肩替案は既に拓務省の同意を得て大藏省に諒解を求めて來たが大藏省の見解左の如し
一、東拓は國策遂行上必要な政府の特殊機關なるを以て大藏省は極力これが更生に努力すること
一、四囘割済に依り東拓は元利拂不可能なれば當然政府は補償してゐる譯であるから其の代行者たる責に任ずる必要ある
一、東拓は四億割済以上に外貨市場が崩落してゐるので毎年定期の買入償還に依つて利得が生ずるから之が外債買入償還については大藏省は東拓の希望に依り資本逃避法の適用を寛大にし買入償還に諸種の便宜を與へれば東拓の外債市價を昂騰せしめず買入償還を實行し利得に依る償還額を或程度緩和し得る方策も考へられる
一、東拓は必須の不動産を所有し特に米價の變動に依り收益率が異つて來るので圓價崩落に伴ふ外貨利拂の損失も不動産價格と米價の將來に依つては多少緩和ぜられ得る

京城に米取は
必要不可缺
京仁同一地區說は認識不足
戶島米取期成會長談

米の朝鮮、その首都京城に、取引所令本旨に基づく營業組織の取引所設置を要望して立つた、京城米取期成會長戶島祐次郎氏はその抱負を語る
多年の懸案であつた朝鮮取引所法制定發布に當り港灣都市及主要米穀集散地の數ヶ所に取引所の設置を認められたが我が京城は不幸にしてその選にもれた事は誠に苦しむ次第だ、抑も我が京城は半島の首都、政治經濟文化の中心地であるに拘らず住民生活上一日も忽せに出來ない米穀取引上の機關を缺如して居る事は內地殆ど何れの都市に於ても類を見ない、是は單に都市資格上の不面目であるばかりでなく米穀調節上不利不便は言ふまでもない、吾々は是非とも是が實現を期したい新令實施に際し他各地の米穀市場は其のまゝ取引所の設置を認められたのに十有餘年の歴史を有し四十萬府民の爲めに常に至大の貢獻を致し來つた京城米穀市場が他の各地に優越せる資格條件を具備し何等認めらるゝ事なく一命の爲め容易に葬り去らるゝ事は誠に遺憾至極だ新令實施上經濟地區を設け京畿道を一圓とし京仁を同一經濟狀態の下に律せんとする事は認識の不足も甚だしい、今回不幸にも本目的達成の爲め奔走の役目を買ひたるに就ては關係各方面熱烈なる希望の存ずる所を體し當局の考慮を仰いで府民康寧の爲に聊か微力を盡したいと思ふ

京金電間交渉
遂に當局一任
武者岡本兩專務が
遞信當局を訪問裁定依賴

妥協點は何の邊か？兩社の主張に餘にも大きな懸隔があるだけ財界各方面の關心を惹き、且つその結果が一般料金値下げに充當されるだけ府民よりも注視されてゐた京金間の電料交渉は既報の如く容易ならぬ諸狀勢に迫られて兩社の最終的態度を表明する第四次會見が、十七日京電武者專務と金剛山岡本專務間に行はれたが、互讓の道は遂にひらけず遞信當局へ裁定を一任するより外なしと一致した、この結果武者岡本兩專務は十八日午前十時よりたづさへて遞信局訪問、局長並に電氣課長に會見し、裁定を依賴すると共に、兩社各々自社の立場を詳述して十一時半過ぎ引上げた。當局では果して裁定すべきか否かに一應考慮する意味の返答を與へたが、當然裁定に乘出すは明らかで、かくて紛糾の兩社交渉も最後の解決策を求めて豫定のコースを辿る事となつた

再交渉徒勞無效
本府依賴主義に當局慊らず

問題の京金電間電料交渉も遂に遞信當局裁定一任となつたが、遞信課では一應は兩社間で接衝を遂げするところがあつた、これは當局として既に交渉に携む諸統計の精密なる調査も終へ、解決の成案もほゞ得てゐる模樣ではあるが、かゝる交渉に本府依賴主義をもつ當事者をあきたらずとしてゐるもの如くである

朝取仁川支店
銘柄取引
本府審議終了
本月中認可か

朝取仁川支店における銘柄取引開始に關し穀物取引は朝取よりの業務規定改正申請が十八日午前中總督府殖產局の審議を終へたので、本月中に認可さるゝ模樣で、實取引開始は豫定の如く九月十六日より開始の見込みであるが、現在穀物取引員申請けは現取引員七名である、なほ仁川穀物協會より參加者は朝取に對する傳統的反感もあり意外に少數の模様である

中小商救濟
附議決定
十八日商議總會

京城商工會議所では十八日午前十時半分より總會を開き
一、滿鐵何處聯營出補助金支出につき協議變更の件（三千圓を調査費より變動費に繰込む事に決定）
二、中小商工業金融對策に關する建議の件
（郵貯利下げは決定につきこれを省略し可決）
三、中小商工業救濟に關する件（可決）
正午散會したが救濟建議は近くにつき多分建議書は十九日古城副會頭佐藤理事等より提出する筈

購買組合と
百貨店取締
結局市民大會か

京城商工會議所の總會で十八日可決した中小商工業救濟對策は議員間に議論續出し傍聽席は各町總代など多數出席したが要點は
一、購買組合の免税と特典の剝奪
一、百貨店の不當廉賣、商品券の取締
等にあり中小商業者の受けてゐる打擊を輕減せんとするにあり結局會議所の建議案位で滿足せず多數傍聽者の意見では市民大會を開かんとする模樣であるが購買組合の撤廢は多年の問題だから容易に出來ぬ問題であらうと見られる

南鮮地方の
旱魃被害
平年作は確實か

南鮮地方の旱魃の最も甚だしきは慶北で、之に次ぐは全北、慶南、全南、忠北、京畿の順序となり、殆ど植付不能の旱害面積は約四萬町歩、植付たもの〻被害は二割乃至六割と見られてゐる、六月末からの旱害以前に植付たものはその後の照りつけで生育頗る良いが之は極めて部分的である、今後大した災害さへなければ先づ平年作を喰ひ止むるであらうと觀測されてゐるが、何しろ全鮮の三分の二を占むる京畿以南に旱害を受けたことゝて前途樂觀を許さぬものがある

鮮銀對外爲替建値（十八日）

倫敦	一志四片八分五
紐育	二十四弗四分一
上海	七十九兩四分一

日銀帳況（十七日）

發行高	[illegible]	減 [illegible]
正貨準備	[illegible]	
預金高	[illegible]	增 [illegible]
貸出高	[illegible]	減 [illegible]

東京コール

翌日拂	一錢五毛より一錢一厘
無條件	一錢一厘より一錢一厘五毛
普通	一錢一厘より一錢一厘五毛

株式
利下げも無感應に
商勢は不透明
不味浮動場面續く

前場 前日外位の好調、國內商品の底堅の縷りにも拘らず東西の不勢商狀をうけて軟くも引れ足を見せた機先、朝米は日銀利下げを入れ斷ての生糸米穀の反落を映して東新ルアナコンダの反落を映して寄付きアト然保合ながら、米綿出端安スチー東西の引き縷り商勢をうけて四圓四、四圓五、四圓六、四圓八とチリ高の歩調を追り百四十五圓三と大引しその他は不申氣迷裡に前場を終つた

後場 前場利下げも無感應の形で浮動場面を連續せる折柄、後場は阪地の縷りなきをうけて東新百四十五圓二、大新五十七圓七、鐘新十七圓五と寄付き、この盡中心の浮動場面をつゞけ押目買氣に小足し足に別稿の如く大引した

株界片語
陰鬱な境遇にしひたげられて育つた人間は、動もすれば歪み、或はひがみ勝ちとなる。それと同様相場もこの例に洩れないのだ
◇
永いく暗黑市面の連續であつた今度こそと果敢ない希望を一途にかけたそれも、より陰鬱な結果を與へられる外何物もなかつた株式には過去の心理的惰性として安値觀が逃げある
◇
それらが、動もすれば弛み足を相場に見せさせる原因なのだ、從つて伸ぶめは伸悩むだけ買方は因果の種を多量に包する事となるのだ、そう見ればまづ買ひ一途だ

超低金利時代
日銀は豫想された如く諸統過と共に第三次利下げを敢行して來た日銀利下げの斷行、一錢一厘の歩合は正しく超低金利だ、十一月一日よりの郵貯利下げ、銀行預金の利下げも具體化する。低金利調敢時代も訪れやう

基調は買ひ
警戒點は排日

超低金利時代の出現は暗示する日銀の利下げ發表にも、株式は漸徐の形で軟調足を見せてゐる、これといふのも日銀利下げは既に織込まれたといふたゞあつた事ではあるし且つ通例こうした材料は知つて了まへば甚迄といふ心理が多分に働き、買方は好材出盡しと解され勝ちであると云ふ點もあらう、が然しより重大なるは好材を移しても積極的な買氣が起りたい點であらう、買方が仲叛的限度に出てゐる點であらう、これはこの島の相場の反圖因をつくつた米國財界の活況に對して一般が多分の危惧の念を抱いてゐるからだ、併しこれは長い間財界惡化に馴れた心理的惰性である、今の米國財界は單なる反動ではなくして同財界底入れの反映である事である、例のローザンヌ會議後の心理的安心を與へ、重要商品の商狀好轉改造にもたらされたものであるから、然しかれが株價にも見透しはつく、從つて我が株の仕手も一氣に昂騰は望めなくとも上値を辿りうるべきはなからう、大勢が大なりの屈折はあらうが、事業界の狀勢も好化せる譯なのだ、それに國內狀勢は漸次商品の先行も明るくなり來つてゐる、この點より見れば先ず目先はどうあらうとも買つて可なるところであらう、だが唯此處一つ深甚の注目を拂はねばならぬのは對支問題である、停戰協定にもむしろ排日行爲は今や全支那的に喚起されてゐる、これは重要な不安材料たるを失はない

取組高 十八日前場までに於ける當地短期主要株の中、百枚以上の取組內容左の如し
朝取 賣方白井五七〇京證二〇八松山三〇〇立山三〇〇▲買方京證一七〇京證五二〇成尚一五〇松山三二〇吉野二〇立山二八〇
拓新 賣方德泰一一〇京證三〇〇成尚一〇〇松山一二〇立山一二〇▲買方德泰二一〇京證四六〇成尚四〇〇松山四四〇吉野一六〇
大新 賣方吉野一〇〇
安取 買方吉野一二〇
東新 賣方大林一〇〇白井五三〇德泰一〇〇山口一一〇京證四七五〇▲買方大林一二〇白井五三〇京證一〇〇松山七五〇立山五五〇

東京公債市況【東京十八日發電】甲號五分利九四、二五三回五分利九〇、八〇一四回四分利七八、八五二回四分利七八、八五廿二年もの九五、五五廿八年もの九四、六五佛貨四分利一三一五〇

株式（十八日）

朝取短期

銘柄	寄付	大引	高値	安値
朝取 前	[illegible]	[illegible]	[illegible]	[illegible]
朝取 後	[illegible]	[illegible]	[illegible]	[illegible]
同新 前	[illegible]	[illegible]	[illegible]	[illegible]
同新 後	[illegible]	[illegible]	[illegible]	[illegible]
拓新 前	[illegible]	[illegible]	[illegible]	[illegible]
拓新 後	[illegible]	[illegible]	[illegible]	[illegible]
鐘新 前	[illegible]	[illegible]	[illegible]	[illegible]
鐘新 後	[illegible]	[illegible]	[illegible]	[illegible]
大新 前	[illegible]	[illegible]	[illegible]	[illegible]
大新 後	[illegible]	[illegible]	[illegible]	[illegible]
東新 前	[illegible]	[illegible]	[illegible]	[illegible]
東新 後	[illegible]	[illegible]	[illegible]	[illegible]
安取 前	[illegible]	[illegible]	[illegible]	[illegible]
安取 後	[illegible]	[illegible]	[illegible]	[illegible]

限定と日歩

銘柄	限定	日歩	代引
朝取	[illegible]	[illegible]	[illegible]
同新	[illegible]	[illegible]	[illegible]
大新	[illegible]	[illegible]	[illegible]
安取	[illegible]	[illegible]	[illegible]
鐘新	[illegible]	[illegible]	[illegible]
東新	[illegible]	[illegible]	[illegible]
拓新	[illegible]	[illegible]	[illegible]

短期建玉表

銘柄	賣方	買方	建玉
朝取	[illegible]	[illegible]	[illegible]
同新	[illegible]	[illegible]	[illegible]
大新	[illegible]	[illegible]	[illegible]
鐘新	[illegible]	[illegible]	[illegible]
拓新	[illegible]	[illegible]	[illegible]
東新	[illegible]	[illegible]	[illegible]
安取	[illegible]	[illegible]	[illegible]

出來高

短期	[illegible]	累計 [illegible]
長期	[illegible]	累計 [illegible]
當日	[illegible]	累計 [illegible]

大株短期

銘柄	寄付	大引	高値	安値
大新 前	[illegible]	[illegible]	[illegible]	[illegible]
大新 後	[illegible]	[illegible]	[illegible]	[illegible]
鐘新 前	[illegible]	[illegible]	[illegible]	[illegible]
鐘新 後	[illegible]	[illegible]	[illegible]	[illegible]
日産 前	[illegible]	[illegible]	[illegible]	[illegible]
日産 後	[illegible]	[illegible]	[illegible]	[illegible]
東新 前	[illegible]	[illegible]	[illegible]	[illegible]
東新 後	[illegible]	[illegible]	[illegible]	[illegible]
日魯 前	[illegible]	[illegible]	[illegible]	[illegible]
日魯 後	[illegible]	[illegible]	[illegible]	[illegible]

大株長期

銘柄	前寄	前引	後寄	後引
大株	[illegible]	[illegible]	[illegible]	[illegible]
同新	[illegible]	[illegible]	[illegible]	[illegible]
日産	[illegible]	[illegible]	[illegible]	[illegible]
同新	[illegible]	[illegible]	[illegible]	[illegible]
郵船	[illegible]	[illegible]	[illegible]	[illegible]
同新	[illegible]	[illegible]	[illegible]	[illegible]
鐘新	[illegible]	[illegible]	[illegible]	[illegible]
同新	[illegible]	[illegible]	[illegible]	[illegible]
日魯	[illegible]	[illegible]	[illegible]	[illegible]
東株	[illegible]	[illegible]	[illegible]	[illegible]
同新	[illegible]	[illegible]	[illegible]	[illegible]
東新	[illegible]	[illegible]	[illegible]	[illegible]
同新	[illegible]	[illegible]	[illegible]	[illegible]

東株短期市場

銘柄	寄付	大引	高値	安値
東新 前	[illegible]	[illegible]	[illegible]	[illegible]
東新 後	[illegible]	[illegible]	[illegible]	[illegible]

東京・現株

銘柄		
東株	[illegible]	
同新	[illegible]	
鮮銀	[illegible]	
同新	[illegible]	
殖銀	[illegible]	
同新	[illegible]	
東拓	[illegible]	
鐘紡	[illegible]	
同新	[illegible]	
東拓	[illegible]	
同新	[illegible]	
京取	[illegible]	
日石	[illegible]	
満毛	[illegible]	

今日の市場（前日終値と大引比較）八月十七日

	銘柄	大引	比較
株式	東新	百四十六圓六	三五高
	大新	五十八圓丁	四高
	朝新	十七圓五	—
期米	東京	二十一圓三十一	二高
	大阪	二十一圓六十四	六安
	仁川	十八圓九〇	不變
商況	綿糸	百六十九圓四四	四五高
	生糸	七百六十六圓	—
	砂糖	十二圓七九	五安

期米
米穀統制策嫌氣に
脆くも崩壞！
八圓臺の低迷浮動

前場 昨後場引戻すと見た阪地が直りそうにない所から買方の嫌氣を助長して大引せし折柄今朝は作に崩壞して遂に九圓台を無難せしめ當限の八圓五十五錢中八圓八十錢先八圓九十錢と寄付き當然の其他方筋の賣物殺到して八十錢から東に七十錢台へ暴落せしも阪地の落際は阪地安に又復賣物を喚び九十一から四錢と小戻したが引起し八十六錢から七十四錢と氣崩れして前場を終つた

後場 前場米穀統制策を嫌氣し不勞場面を縮けた折柄、後場は一回當八圓ノ五錢中八圓四十五錢先八圓六十九錢と寄付き、アト一同には七十二錢、三十回には九十錢と飛翔し手堅さ阻へ裡に別稿の如く大引した

何れにしても相場は皮肉に渡るのが常の前途は悲觀することになりはせないか
◇

なほ安値孕み
前日阪地の先限が二圓臺を割つた際は小相場を見る買物が多くて存外下け縷り圓狀であつたが阪地の情勢が容易に復活しそうにないのみか政府が臨時議會へ提案する施設策米價の全面問題に對し大藏省側に難色あつて實現困難の狀態に立つたので一部買方の失望に依り買物殺到して遂に九圓台を下廻りなし今朝は地場の地柱を惡化したものである從つて此處は人氣の變化と共に又安値を出現するの外なき狀態となつてゐる

持米處分急ぎ
今後鮮氣の期待する所は政府の米價對策と天災のみであるが今の所では內鮮共に順氣は申分なく豐作氣分は益々濃厚となる一方であり又政府の米價對策においても財源關係で鮮台米の統制は前し難色を示し臨時議會の提出は至難視さるると政府の對策としては茲に失望せざるを得ない立場にある。が斯ふな閑散で弱い看板を期待し持米を買借んで居る者は氣が弱くなく早く處分して損失を輕くするの外ない事に至らぬとも限らないので益々許は動もすると正米の處分急に依り一と暴落を出現するかも知れない

米界展望
相場の地合から云ふとも一つ大きな暴落がなくては納りそうにない
◇
何分此の端境期を見かけて何所の市場も在米を持ち餘するから云ふことでは此邊高くなることを望むのは間違ひと云ふの外あるまい
◇
新米の花嫁が今に相廻つて來るやうになつて古米が處分難に陷るが如きは矢張り不景氣の祟りでこそ人爲的に納くしようとする程米界

期米（十八日） ◎朝取仁川

節	前場 當限	前場 中限	前場 先限	後場 當限	後場 中限	後場 先限
(一)	[illegible]	[illegible]	[illegible]	[illegible]	[illegible]	[illegible]
(二)	[illegible]	[illegible]	[illegible]	[illegible]	[illegible]	[illegible]
(三)	[illegible]	[illegible]	[illegible]	[illegible]	[illegible]	[illegible]
(四)	[illegible]	[illegible]	[illegible]	[illegible]	[illegible]	[illegible]
(五)	[illegible]	[illegible]	[illegible]	[illegible]	[illegible]	[illegible]
(六)	[illegible]	[illegible]	[illegible]	[illegible]	[illegible]	[illegible]
(七)	[illegible]	[illegible]	[illegible]	[illegible]	[illegible]	[illegible]
(八)	[illegible]	[illegible]	[illegible]			
(九)	[illegible]	[illegible]	[illegible]			
(十)	[illegible]	[illegible]	[illegible]			

帳入値段 [illegible]　取組高（石）[illegible]　出來高 [illegible]

東京期米

節	前場 當限	前場 中限	前場 先限	後場 當限	後場 中限	後場 先限
寄	[illegible]	[illegible]	[illegible]	[illegible]	[illegible]	[illegible]
止め	[illegible]	[illegible]	[illegible]	[illegible]	[illegible]	[illegible]

大阪期米

節	前場 當限	前場 中限	前場 先限	後場 當限	後場 中限	後場 先限
(一)〜(十)	[illegible]	[illegible]	[illegible]	[illegible]	[illegible]	[illegible]

大阪期米喰合 引續氣配 廿一圓六十七錢

鮮內各取

取引所	限月	前寄	前止	後寄	後止
釜山	八末	[illegible]	[illegible]	[illegible]	[illegible]
	九中	[illegible]	[illegible]	[illegible]	[illegible]
	九末	[illegible]	[illegible]	[illegible]	[illegible]
	十末	[illegible]	[illegible]	[illegible]	[illegible]
	十一中	[illegible]	[illegible]	[illegible]	[illegible]
大邱	八末	[illegible]	[illegible]	[illegible]	[illegible]
	九中	[illegible]	[illegible]	[illegible]	[illegible]
	九末	[illegible]	[illegible]	[illegible]	[illegible]
	十中	[illegible]	[illegible]	[illegible]	[illegible]
	十一中	[illegible]	[illegible]	[illegible]	[illegible]
群山	八末	[illegible]	[illegible]	[illegible]	[illegible]
	九末	[illegible]	[illegible]	[illegible]	[illegible]
	十中	[illegible]	[illegible]	[illegible]	[illegible]
	十末	[illegible]	[illegible]	[illegible]	[illegible]
	十一中	[illegible]	[illegible]	[illegible]	[illegible]
木浦	八末	[illegible]	[illegible]	[illegible]	[illegible]
	九中	[illegible]	[illegible]	[illegible]	[illegible]
	九末	[illegible]	[illegible]	[illegible]	[illegible]
	十末	[illegible]	[illegible]	[illegible]	[illegible]
	十一中	[illegible]	[illegible]	[illegible]	[illegible]
鎭南浦	八末	[illegible]	[illegible]	[illegible]	[illegible]
	九末	[illegible]	[illegible]	[illegible]	[illegible]
	十中	[illegible]	[illegible]	[illegible]	[illegible]
	十末	[illegible]	[illegible]	[illegible]	[illegible]
	十一中	[illegible]	[illegible]	[illegible]	[illegible]
京仁	八末	[illegible]	[illegible]	[illegible]	[illegible]
	九中	[illegible]	[illegible]	[illegible]	[illegible]
	九末	[illegible]	[illegible]	[illegible]	[illegible]
	十中	[illegible]	[illegible]	[illegible]	[illegible]

大阪期米 前場・後場 當限 中限 先限 [illegible]
◇名古屋 先限 寄付 [illegible] 止め [illegible]
◇下關 先限 寄付 [illegible] 止め [illegible]
◇兵庫 先限 寄付 [illegible] 止め [illegible]
大阪市中低 [illegible]

市況（十八日）

◇大阪綿糸 前場 寄付 [illegible]
◇大阪棉花 前場 [illegible]
◇横濱生糸 前場 [illegible]
◇神戶生糸 [illegible]
◇現物最低 八一〇圓
◇大阪砂糖 [illegible]
◇鐘紡 前場 [illegible]

海外經濟電報

倫敦銀塊	一八片一六分ノ一
米棉	六十五錢安
印棉	九十錢安
スチール株	四〇弗四分ノ三
アナコンダ株	八弗四分ノ三
日米爲替	二四弗五〇仙
米國銀塊	二十七仙
英米爲替	三弗四七仙一分ノ二
紐育銀塊	二七仙

京城延べ
寄小締下ら
後續かず

前場 前日阪仁の反落を映して西鮮當り勝ちの氣先、朝米阪仁の縷りなきをうけて一回十中十八圓六十七錢と前日止値より一高に寄付きしも活潑上らず二回八圓四十五錢と崩れたが押目には買物を呼び三回八圓五十錢四回六十錢五回六十一錢と戻したが絕好の崩氣を眺めてアト戻かず六回十中八圓四十九錢と寄り八圓四十一錢と前場を止めた
寄引値 ○十中一八四五▲一同九末一八六五、二四五九末一八三五、三五十中一八四五、五一▲三回九末一八四〇二十中一八五〇、五五▲四回九末一八四五、四五十中一八六〇

後場 前場阪仁の不勢足をうけて氣配を持し不動の機先、後場は一回十中八圓四十錢の寄付から阪仁の手堅さと株式に小締り足を見せ別稿の如く大引した
寄引値 ○▲六六回九末一八四〇、二〇十中一八二〇、九末一八三〇十中一八四〇

地場買ひ擡頭
切日米は臨時議會の切迫に依る政府の米價對策氣構、や現物の良好等に釣込み買りを餘儀なくされて居たが約日米は阪地の先限が遂に二圓臺を下廻りなすと同時に政府の米價對策に對する鮮米の統制が財源關係で寥しまれるに至つたので今朝は人氣が漸落め惡化して八方から賣物が注がれ市場は殆ど賣方の利喰ひ以外新規の買進む者は殆んどないと云ふ狀狀に變つて來たそれが爲め相場は八圓七十八錢迄に脆ろく崩れたがこれで人氣も地方賣りの地場買ひと云ふ取組になつた模樣である

堂島前場情報【大阪十八日電報】正米筋の乘替へ中東筋東京筋地場米客筋の投げ及び前場の賣りに對し神戶筋京都筋、獨逸い筋、地場目先筋は買つてゐた

朝取期米本玉表
前 當限賣方 丸福一〇〇丸ツ三、四〇〇丸一、〇〇〇金メ二〇〇
同 買方 丸四、六〇〇丸マ一〇〇
中限賣方 丸福三〇〇丸五、八〇〇丸玉七〇〇金メ九〇〇
同 買方 丸ツ三、五〇〇丸ス二〇〇丸マ一〇〇金メ三六〇〇
先限賣方 丸福五、四九〇〇丸玉六〇〇金メ五〇〇
同 限買方 丸ツ四、九〇〇丸ス五〇〇丸大一〇〇丸マ一、四〇〇

大阪市中在米高 十八日現在は二百十七萬一千百〇一俵と前日の在米高に比較して四千〇二俵の減少である

東京深川在米高 十八日現在は九十三萬一千五百八十九俵と前日の在米高に比較して五千九百六十俵の減少である

正米

京城 一等精白米十五圓五十錢鮮白米十九圓丸キ合格三等米二十八圓三十錢四等十八圓十七圓十錢精米上五錢四中五錢今摺玄米上十八圓六十錢二下五錢

大豆 前日一一、九〇長湍一一、四〇連川一一、四〇鐵原一一、四〇

仁川 丸ギ丸チ石扱三等十八圓卅錢四等十八圓十錢角チ三等十八圓四十錢一等白米丸仁印七圓七十五錢で何れも內地不買れと定期安に前日より四五十錢安である

大豆 前山十二圓長湍十一圓七十錢金汁浦川十一圓五十錢海州天安四等一圓四十錢で何れも品薄に强硬である

釜山 奧地よりの新米出足早く古米手持筋賣急ぎ模樣となり日銀利下げに上値を期待された各地期米も却つて下走るの不勢に市中に一段と賣氣を助長し氣配漸切り下過ふも安値は地場手筋の買掬ひに結局慶南穀良三等十八圓八十錢神力三等十八圓五十錢無格十七圓二十錢見當と二十錢安にて二千百四十二臥の取引があつた

大邱 日銀第三次利下げに一段の各地期米上値を豫想されたが以外期待外れと內地における鮮米需實不渡れに內地よりは入荷無く賣手手控へに賣物多く氣配穀良三等十八圓四十錢神力十八圓二十錢見當と二十錢安を唱へた

群山 頭士は益々良好で第三次日銀利下げも利目無く內地鮮米商勢況に入荷少なく收材料に押され早くも新米の聲へに古米手持筋り急ぎに氣配漸切り丸や三等十七圓八十錢四等十七圓五十錢見當と四五十錢方の崩落を演じた

鎭南浦 問屋の手持も漸い在庫の滿足も目立つて來たがこの期氣を眺め又消費の新安値崩落を見ては賣物多からざるに値付は更らに安く人氣は極度に悪化を呈し値段は六十錢方暴落の丸一三等九圓四十錢四等九圓二十錢

木浦 期米の鈍狀を眺め內地人氣なく極端な賣れ不振に手持筋の嫌氣手放しもありて人氣益々惡化氣配五圓方下追ひの角セ三等八圓丁四等七圓八十錢見當

呪血圖繪 (60)
川畑直悦作　北富三郎畫

『所詮に斯様申しては、御合點が參るまいが、こゝの主文吾といふ男は、何もつて恐るべき悪人中の悪人でムる』
と、片輪武士はかう前提して、それから、萩江が春日山よりの歸るさ、沖見峠で、目のあたりに見た文吾の悪事の始終を語つた後、
『もとより文吾としては、己れの悪事を見られては、生かしておけぬとするのは當然ゆゑ、その場で萩江殿を殺害すべく一刀斬りつけたのぢやが、手並の冴えた文吾も、對手が死人同様に氣を失した女と侮つてか、下した太刀先に隙があつたと見へ、辛くも體をかはしたはずみに、足場を失ふて、背後の崖へ顛落したのが却つて幸ひ……と申すのは、あの崩崖の下は俗に千間落しと申して保谷川の水上に屏風の如く屹立する絶壁ゆゑ、下まで落込まれては、もとより命のあらう筈はないが、天祐にも落ちられた所が、崖の中途に生へた藤蔓の茂みの上であつたゝめ、あるべき筈のない命を不思議にも拾はれたのぢや、狂氣になられたのは全くこれゆゑで、つまり、極度の疲勞と劇しい驚愕のために、崖を這ひ上るまでは正氣であつたが、這ひ上つてほツとしたと同時に目先が暗くなつたと思へばそれなり後は前後不覺になつたやら……。尤も先刻も申す通り、これはたゞの一時で、今では、もとの正氣にかへられたのぢやから、左程の恐怖を與へたのは全く文吾の仕業。が併し、單にこれだけのことなれば、文吾も普通の惡人に過ぎぬが、却々もつて彼は左様な生やさしい惡人ではなく、惡人中の惡人、己れの殘忍性を滿足させやうがため、敢て殘忍を行ふといふ、全く惡鬼羅刹の如き男』
と、こゝまで、云つて武士は一息吐いた。
源路は、その面を白蠟のやうに凝結させたまゝ、一語も發しない。だが、それは驚きの余り、意識を喪失させてゐるのではなく、ぢつと對手の面を凝視した、その瞳は、此の女の血に流れてゐる、特異な性格を物語るかの如く、水の如く澄み、夜光の珠の如く麗しい光を放つてゐた。
『と申すのは……』
と、武士は生唾一つを呑み込むで、更に語をつゞけかけた。が恰度その時、表の方に人の足音がしたので、それなり、又、語を途切つた。
『御免なされませ』
と、云つて、表格子を細目にあけて顏だけ出したは顏見知りの茶屋の老爺である。
『今朝程、春日山で、こちらの先生にひよつくりお目にかゝりますると、此の手紙を屆けてくれろと仰言りましたで……』
と、云つて、一通の書狀を武士の横手におくとすぐ歸つていつた。武士は、その『源路殿へ』と認めた表書をちらと見てすぐ源路の前においた。と、彼は、何の躊躇する所もないらしく、すぐ封を切つた。
『少々の用向き出來致し候まゝ茲數日歸宅不仕候、折角御入來被下候とも何卒此段御詫申上候。萩江殿の所在は何か相知れ不申候へ共、如何樣な手段にても必ず捜し出し御連れ可申候まゝ、御安心なさるべく候、以上取急ぎ御通知迄』
と、達筆に認められてある。
『文吾からでござるかな』
『左樣でござりまする、斯様に申して參りました』
と、源路は、落着いた口調で、かう云つて、その手紙を武士に返した。
『己れの惡事が露顯したとも知らずに、白々しい……如何程探したとて萩江殿は見付かるまい』
と、武士は、嘲るやうにかう云つて手紙を傍に押しやると、
『何にしても、茲數日歸らぬとあれば好都合。それでは、仔細をお話申した上、お望みとなれば、萩江殿の許にお連れ申してもよい』
と、云つて、さも落着いたらしく、今迄土間につけてゐた足を、漸く上座の上に載せた。

京城日報 朝刊
本紙朝夕共十二頁

主婦之友 九月號

二三圓の價値があるといふ大附錄を全讀者へ贈呈

大附錄 大東京名所繪はがき集（七十二枚）

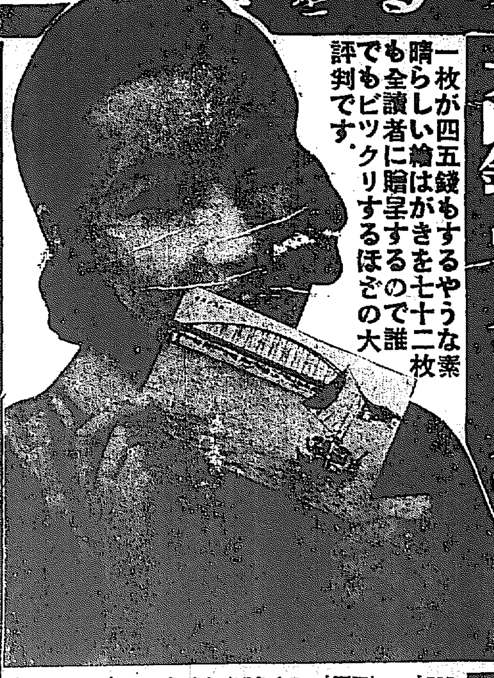

一枚が四五錢もするやうな素晴らしい繪はがきを七十二枚も全讀者に贈呈するので誰でもビツクリするほどの大評判です。

世界第二の大都市となつた大東京の誇とする美觀を主婦之友社寫眞部が多大の苦心で撮影したスバラしい名所寫眞集です。總數七十二枚の傑作寫眞のブロマイド式繪はがき集。世間の雜誌界にも空前の大附錄を九月號の全讀者へ無代贈呈するので大評判大賣行です。

▲一枚づゝ用ふればスバラしい繪はがきとなつて七十二回も使用されます!!
▲一緒にまとめておけば美しい最新の東京名所寫眞帖として重寶されます!!
▲これだけの大附錄を添へて平常通りの五十錢といふ大勉強振です!!
◆八月十七日より廿一日まで日本橋三越にて名所寫眞展覽會開催（本誌主催）

秘法公開 良人の愛を獨占する方法の座談會

夫婦仲の圓滿は互に獨占し獨占されてゐる間です。さらば妻は如何にして良人を獨占するか。その秘訣を人情習慣王の賀茂某氏を初め各夫人方が御體驗された評判の座談會。

▲離婚問題に迷ふ妻の相談
▲夫婦とも博士になつた奮鬪記
▲良人を情人と手を切らせた方法
▲嫁入前の戀人に惱んだ經驗
▲私の感激した未亡人（山室軍平）
▲お金に不自由せぬ秘訣
▲農村に働らく主婦の座談會
▲內職成功の婦人の經驗

廿三年振りに會つた 藤原義江氏の實母の告白（保延きく江）

日本が産んだ世界的の大聲樂家藤原義江氏の眞實のお母さんが、特に本誌記者に告白された涙の生涯で小說以上の悲史です

妻の死によつて信仰を復活した懺悔（森永太一郎）

キヤラメルで名高い日本の製菓王森永社長が特に本誌に發表された血のにじむやうな悲痛な告白で世にも稀れなる信仰物語

肺病を治しながら博士となつた療養法（和達博士）

死に直面するほどの重症の肺病を治しながら二十一歲の青年で理學博士となつた和達清夫氏の療養法で肺病患者の大福音

胃腸病を自分で治す根本療法（宮入博士）

ここに發表した簡單な方法を實行しさへすればどんな慢性の胃腸病でも必ず根本から治ります。直ちに御實行くださいませ

お琴に上達する秘傳

琴曲界無双の名手 宮城道雄先生の新發表で大評判!!

宮城先生が特に「主婦之友」愛讀者のために、お琴に上達の秘傳を誰にもわかるやうに、何も彼も發表してくださいました。お琴を彈くほどの方は見逃せぬ特別記事。

大辻司郎 人氣女優の樂屋探訪記

▲水谷八重子の巻 ▲夏川靜江の巻 ▲水ノ江瀧子の巻 ▲佐久間妙子の巻 ▲琴糸路の巻 ▲田中絹代の巻

三條信子女史の心靈小說が出て大評判

愛する良人と子供とを地上に遺して逝きし若き妻の死後の生活を描いた心靈小說。これほど興味のふかい小說は、西洋はとにかく日本の文壇では嘗て發表されなかつた。九月號よりの連載で大評判。

▲地上の星座（牧逸馬） ▲彼女の道（吉屋信子）
▲曠野の果（大佛次郎） ▲母の秘密（三宅やす子）

小唄勝太郎の情史

レコードやラヂオで日本一の小唄の名手として名高い日本橋よし町の勝太郎さんが今日の成功を見るまでの涙の生涯

日ヤケを早く治す化粧法

海や山でヤケたお顏を早く白くする方法をメイ・牛山先生が詳しく發表。

▲初秋向き流行の子供服の作方（可愛らしい合着子供服の作り方）
▲男女兒用の秋の毛絲編物編方（珍らしい編み方をいろいろ發表）

東京評判 名物料理の作り方公開

大評判の名物料理の美味しい作り方を各店で特に發表してもらつたもので、御家庭の奧様方のあひだにトテモ大人氣。

▲銀座獅子亭のトンカツの作り方 ▲エスキーモのランチの作り方
▲天一の流行立食天ぷらの作り方 ▲つたやの名物お惣菜の作り方
▲オリムピックのサンドウイツチ ▲中村屋のライスカレーの作方
▲いく榮の鯉こくの美味い作り方 ▲銀たこのたこの軟煮の作り方
▲お惣菜向きの季節の小魚料理の作方廿五種（安價な小魚を美味しく食べる法）
▲食慾のきつと進む美味しい病人料理の作方（御病人のある御家庭では大喜び）

ハカキ一本で誰にも出來る 紋附羽織五百枚を贈呈する大懸賞

御愛讀者には流行の紋ニユーネスの紋附羽織をお好みの色に染めて御定紋を附して贈呈するので大評判。急いでお出しください。

五十錢（送料六錢）

主婦之友社 東京神田駿河臺（振替東京一八〇一番）

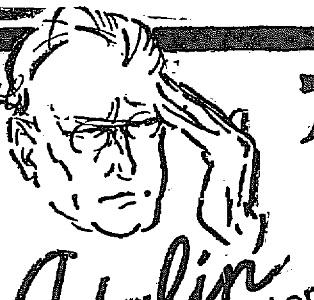

アダリン

世界的に優秀なる催眠鎭靜劑

Adalin Tabletten

30錠（0.1） 10"（"）

BAYER

バイエル・マイステルルチウス藥品合名會社 神戸局郵便私書函一〇七番

AD 182

醫學博士 武田正房
武田産婦人科
京城府明治町二・電話本局四五四五番

年賦定期貸付 普通銀行業務
一日本銀行代理店 ×日本勸業銀行代理店 一朝鮮總督府歳入代理店
京城府南大門通二丁目百四十番地ノ一
株式會社 **朝鮮殖産銀行**
頭取 有賀光豊
資本金參千萬圓
全鮮各地に支店出張所五十八ヶ所並に內地大阪に支店あり

寫眞機械 活動寫眞機 一式材料
岩瀬寫眞機店
釜山本町一丁目（電車通）
電話七五五番 振替釜山七五五番

藤澤の臓器製強力止血劑
トロムボゲン「ジン」
喀血

「喀血の原因と治療法」（申込次第進呈）

恐るゝに足らずと雖も徒らに血液を失ふこと勿れ 先づ醫界推奬の本劑を服用して完全に止血し元氣で療養に勉むべきなり

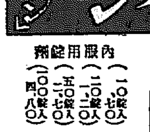

內服用錠劑 （一〇錠入七〇）（二〇錠入一、二〇）（五〇錠入二、七〇）（一〇〇錠入四、八〇）

●他に皮下注射用・內服用液劑及粉末・撒布用粉末あり

T17 株式會社 藤澤友吉商店 大阪道修町

改裝 **白色美顏水**
改裝 **肌色美顏水**

生れつき色が白いやうな美しさに附く評判の水白粉

改裝記念 大景品附發賣

美顏は進む

現代麗人の鏡台にふさはしき見る目も彩な清新秀麗の新裝を御覧下さい！
美き人を彌々益々美しくする力に滿ちた改善向上の品質を御實驗下さい！

景品種類

(A) クローム側腕卷時計 貳百名様
(B) ルビー入十八金指輪 參百名様
(C) 上等皮製ハンドバック 壹千名様
(D) 高尚優美御製モダーンあぶら取紙 參拾枚綴……各品毎に漏れなく添附

景品券

▲改裝の白色美顏水又は改裝の肌色美顏水（定價各三十錢）一個お買上毎に一枚づゝ呈上致します
▲景品券は開けば直ぐ品物が判ります
▲發賣期間は本年九月末日迄
▲景品引換期間は昭和八年六月末まで
▲景品引換場所＝大阪市港區市岡元町五丁目桃谷順天館景品係＝へ景品券を御郵送下されば券面記載の品をお送り致します
▲D景品だけはお買上の時一緒にお添へ致します

もうお試しになりましたか？ 若し御近所の化粧品店になき時は小爲替又は郵券代用にて本舗へお申越し下されば送料は本舗負擔にてお送り致します

美顏化粧品本舗 株式會社 **桃谷順天館**
大阪市港區市岡元町五丁目 東京市日本橋區本町四丁目

政局愈よ緊張す

政府案は不徹底だが先づ我慢は出來る

臨議は激しい質問戰を豫想

各派の中心的意向

【東京電報】政友會の對政府關係が漸次變化せんとする際、貴院政友系議員が如何なる態度で臨むか注目さるゝが、各派の意向は大體左の如し

政府の提案は悉く手緩いもののみで之を以て果して國民の待望に滿足を與へるか頗る疑問である、今日の時局を匡救せんためにはインフレーションを加味した救濟案並に施設を樹てない以上、眞に目的を達することは困難のやうである、併し國家の財政を一時に擴張せしめてこれで後は野となれ山となれと言ふ譯にも行くまい、先づこの位で辛抱する外あるまい

と言ふ論が各方面に濃厚である、只委員會その他に於ては相當立ち入つた質問が行はるべく、前議會のやうに易々とは片付かぬ模樣である

園公は政黨內閣制の確立を希望

三申老政友會有志へ

【東京電報】政友會の植原、津雲、大森、西岡、西村その他諸氏四十餘名は十八日正午十一時芝公園紅葉館で小泉策太郎氏より『物を聞く會』を開いた、小泉氏より時事問題に關する私見を開陳、最後に西園寺公の最近の意向について

と屢々會つて聞き及んでゐる範圍では公は飽くまで政黨內閣制の確立を欲してゐる事明である

と述べ午後一時散會した、右會合は表面それだけだが議會を前に黨內に複雜な潮流がある矢先とて、これが內面的に何等かの目論見がありはせぬかと黨內には相當衝動を與へてゐる

政友幹部政府を手緩しと攻擊

島田氏鐵相と論爭

【東京電報】政友會は十八日午後二時幹部會を開き鈴木總裁以下久原、三土、鳩山、岡崎、島田、山崎、前田、大口諸氏出席大口氏より救濟問題の重大なるを說き、次で島田氏は

政府の時局匡救三ヶ年計畫は實に手緩く承服出來ぬ

三土鐵相 救濟のため一年間に大金を出して他の年度に出さぬといふ事になれば影響がよくない、地方でも仕事を考へなければならぬから七年度分だけでも使ひこなす事は不可能である

島田氏 目下應急對策を必要とするのに今火のついてゐる七年度をどうするか、三年など生緩い、逆に救濟の實を擧げられたい

三土鐵相 七年度の計畫は年度內に消化しきれぬ

島田氏 出しさへすれば消化は出來る

と熾烈な論爭をなし午後四時散會した

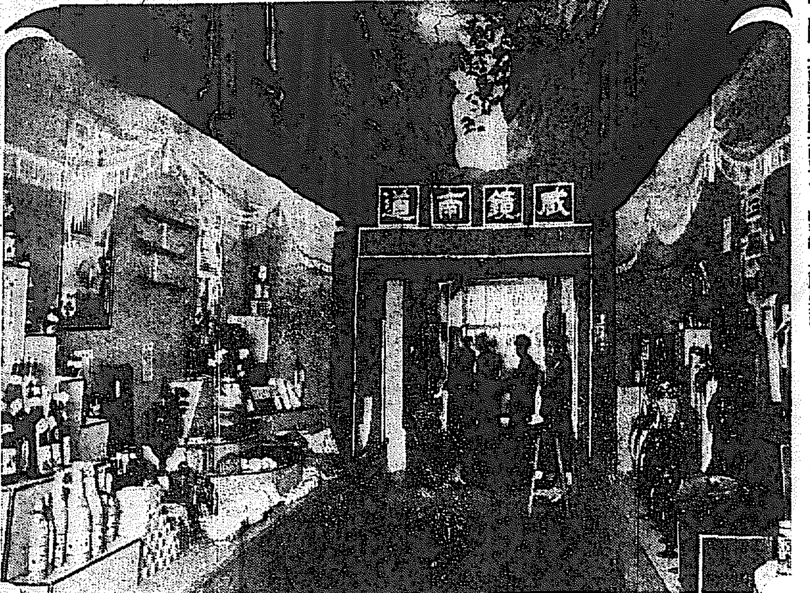

寫眞は滿蒙博の咸南特設館

救濟の御下賜金三百萬圓と拜聞

學術研究振興會にも十萬圓御下賜

【東京電報】天皇陛下には二十日窮民救濟を正式御下賜遊ばさるゝ由に承はるが、御下賜金額は實に三百萬圓にも及ぶ御由にて、百萬圓宛を三ヶ年間繼續し又學術研究振興會に對しても、臨時として十萬圓を御下賜あらせられる御趣きである

民政黨の臨時總務會

【東京電報】民政黨は議會對策につき具體的協議のため十九日正午臨時總務會を開く事となつた

衆議院各派の分野

【東京電報】衆議院各派分野左の如し

政友會	二九八
民政黨	一二二
國民同盟	三〇
第一控室	一一
缺員	五

駐英公使の郭泰祺が又また惡宣傳

【ロンドン十七日發電】駐英支那公使郭泰祺は本月また自國を有利に導かんとして英新聞に聲明を發表し

支那政府は日本の滿洲政策にはあくまで抵抗する決心である、日本の聯盟脫退などあり得べからざることである、支那の排日など誇張げた話である

と述べてゐる

民政黨の大勢は依然準與黨たり

【東京電報】政友會方面の態度硬化に民政黨は、民政黨の成案は大部分政府の容れるところとなつてゐるから、政府案で我慢するとて政府支持に態度を決してゐるが、一部では反對論あるも大勢は依然小異を捨て大同につくといふ精神で準與黨となるであらう

國同の諸鬪將が質問戰で猛攻擊

同派の對議策決定

【東京電報】臨時議會を目前に控へ國民同盟は二十日總會を開き、黨組織、實行、綱領ならびに政綱を決定、明確なる態度で初議會に臨む筈である、今議會における同盟の一擧手、一投足は直に今後の消長に重大反映を齎すので、あくまで獨自の見解をもつて臨み、國家および國民本位から中山、中野、清瀨の諸鬪士その他をして徹底的質問を試み、政府の容認不徹底なれば豫算の編成替を要求すべく、永井拓相一個の不信任の避けはしないことに一致してゐる

總監刑務所視察

今井田政務總監は十八日午後二時京城刑務所を視察四時歸府した

內閣倒潰の政友院外團決議

【東京電報】政友會院外團は內閣倒潰の決議をなし十七日衆議員の署名を求めてゐるが、既に六十餘名の署名をとり目下在京議員大多數の署名を得たものである

岡田海相武藤大將を招待

【東京電報】岡田海相は十八日正午官邸に武藤大將以下幕僚を招待して送別午餐會を催し海軍省部各部首腦部出席し、岡田海相の送別の挨拶に對し武藤大將の謝辭あり懇談を重ね散會した

簡保積立金運用

きのふの委員會で

貸付金利一步引下決定

【東京電報】簡易保險金運用委員會は十七日遞信省內に開催したが南遞相初め各委員出席し、簡易保險金運用方法を決定したが簡易保險金貸付け金利を一步引下げることとなつた

政友委員打合

【東京電報】政友會は十八日午後四時より議院內常任委員會に出席すべき委員の打合せ會を開き、十九日は政府の說明を聽き置くに止め一切は議會に讓ることに決した

七月中採鹽高

專賣局發表＝七月末現在採鹽高は合計二億六千四百六十三萬七千斤で前年同期に比し五千六百二萬七千斤の增加、本年の豫想高を超ゆること二千四百卅一萬四千斤の好成績であるが、之を各所別に示せば朱安二千百卅五萬七千斤、南洞四千卅四萬七千斤、君子六千二百九十四萬九千斤、廣梁灣八千四百七十四萬四千斤、德洞二千四百七十七萬五千斤、貴城一千五百六十八萬五千斤、南市一千八百八萬斤である

農村舊債整理のため六千五百萬圓融資

◇―內務省で決定す

【東京電報】內務省では地方金融が極度に梗塞し農漁山村並に中小商工業者が窮乏甚だしく團體工業組合等で預金運用を受けたが元利金支拂不能の狀態にあるものが少なくない現狀に鑑み、大藏省と折衝の結果右舊債整理のため七年度で認額六千五百萬圓を融通するに決定した、同時に內務省では證券を發し舊借入れ要拂困難の團體は新資金を借入れて償還を急がしめる事となつた

特設館めぐり (13)

十二 最新工業の粹を誇る化學的な產出品

未來を孕む咸南道

道の路產業館を見終つた人々には、こゝ咸南道の陳列は一寸見には特に目新しく感ぜられるものは少ないが併し一つ一つを念入りに見入ると仲々に面白い旺地方色ゆたかな特產物が發見される、わけても『咸南道』の感銘を深く印象づけるものに新興咸南の窒素肥料と、小野田セメントの兩巨頭の製品がある これ等諸工場の製品中主なるものは硫安、銑鐵、硫燐安及びセメントで年產額硫安は二十萬噸、セメント二百五十萬圓といふ莫大なものであり

將來 この大工業地は益々盛大となるもので良い發展を遂げることであらう、各家庭で愛用される石炭、木炭などもこの地で產するもの多く極めて良質である、綿匹に模樣を施した花紋、蓆物その他の硬質陶器の原料となる硅石は、本道唯一の特產物でみんな『專賣濟み』の赤札がはられてゐる、石材も豐富に產出され硅石は美術工藝品、裝飾品、置物に彫られて觀音像や大黑樣となり、或は香爐や花瓶などに造られる、石釜の側にピカ/\する金銀があるが、本道の鑛產物中主なるものは金、銀、石炭、雲母等で水產物での名物は鰯、明太、牡蠣しくれ煮、さゆりの味淋漬など酒肴に絕好、鰯、明太の頭たる產物では米、大豆、馬鈴薯の外、絹織物、麻布、靴下等身肌につけるものも多く、又產物の筆頭たる農產物では米、大豆、馬鈴薯等の產出が多い、世界に誇る咸鏡金剛山を始め、廣大なる地面を擁し、衣食住共に豐富な材料に惠まれつゝある咸南道は將來半島產業界に君臨する日も遠くはないであらう

これ 等產物の見本はすべてビン詰で陳列されてゐる、更に珍らしい產物はオノレカンバ、ツゲで造られた木刀類ステツキで、全くもつてファッショ時代に相應しい携帶品の一つだ、この外酒、醬油、オミトーゼ、飴類、洋燈、罐詰等々の諸試食料魚からは優秀な肝油を採り粕は肥料となつて賣出される

十八日の大福引デー

『お母樣一等よ』

湧立つ歡聲裡に兒玉孃は呼ぶ

人醉ふ超滿員の盛況

大福引デーで大衆に呼びかけた十八日の滿蒙博は超滿員の大賑ばひだつた、いよ/\滿蒙博も本格的の興をつのり、內容充實に余興の多彩に、又催し物の豐富さに、愈よ全館に滿蒙博謳歌の聲が昂まり、殊に福引一等賞の白米四斗入十俵は、抑も何人の手に入るか、幸運者は誰か? 蓋し十八日の滿蒙博興味の焦點はまつた、籤引券引換所にあつた

潮の樣に押し寄せたどの來觀者も先づ籤引券を買ふとその足を籤引券引換所に運ぶ、すると、幸運の鐘はガチヤ/\廻り乍ら來る人來る人を次々と一喜一憂に導く、五時頃お母さんと一緒に連れ立つて會場を訪れた可愛いお孃さん櫻井町一丁目一番地兒玉さだみさん(櫻井小學校六年生)おまさかお米の當籤だつたとはお釋迦樣もよもや御存知なかつたら溢れんばかりの喜悅を面一杯にたゝへて『お母樣一等よ』リッとんかり引換所から起る歡聲が忽ち全會場を蔽ふて了ふ、お母樣に『おめでとうございます』と述べると『まあ初めて博覽會に參りましたのに』と流石にこみ上げる嬉しさをこらへられない樣子だ、六時、七時、八時と

時が刻まれ滿蒙博が文字通りの不夜城と變る頃には、全會場が醉ひしれ、人も醉ひしれまさに滿蒙博初まつて以來最高潮の歡樂境を醸し出す、九時頃籤券に殘つたも一つの一等のお米の一本と三等四個の若干…かうなれば引換所は嬉しい悲鳴だ、ひつくり返り捌れ返るの大騷動だ、狹い人的のラッシュアワーだ、目指す…籤券がお米に見える錯覺…殘る籤券も少ないと聞いて人々は焦立つ

籤券は一萬枚を用意してあつた市もそれが思はざる盛況になつた早速三千枚の籤券と景品の準備が日の廻る忙しさで敢速に行はれた一方引換所の喧騷に敗けじ劣らじとコロンビア、ビクターはジャズを奏でる、海女館は叫ぶ、演藝館內も立錐の餘地なしだ、資源館、產業館、旅順館、國防館は人の洪水だ、十二回返しのパノラマ館ではドラがわめくこの時まただ―と引換所に歡聲が起つた、かくて第二の幸運兒を待望しつゝ滿蒙博の夜は更けゆくのであつた(第二回分の當籤者は追つてお知らせします)

福引デーの幸運兒 寫眞上は抽籤場前の人の列、右下は一等引當ての兒玉定美さん(櫻井小學校)とお母さん、左下は三等の朱順喜さん(廣濟病院)

今十九日の滿蒙博は

京日讀者デー

滿蒙博は擔く…日を追ふて盛況に一途を辿つて催し物が旅館の人氣をさらつて頭增しゆく入場者の群、熊務をまく會場の入口、飛ぶように賣れゆく各出店館、旅順館の特殊商品、館に終始してゐる演藝館、海女館を始め、海女館、コドモ列車の各娛樂物―この夥しき人波を越へて噴水池から全會場に流れ出る微風―連日連夜に亘り盛況を城京にくりひろげて居る我社の滿蒙博は、けふ榮ある卅日目を迎へて日本京日愛護されこの劃期的な催しに我社同人と共にその盛況を期待しつゝある京日愛讀者に報ゆるため、滿蒙博を開放し優待することになつた、即ち今十九日を京日愛讀者優待デーとなし市內の月極讀者に限り入場料金を十五錢(大人)十錢(小人)に割引し、一人一枚通用の優待券三枚を十九日の本紙に挿入して配布することになつた、尙これに添附してコドモの國汽車乘車券、歷史パノラマ館の入場料半額券、旅順館一割引の優待券、各々三枚宛を讀者に進呈する、實益と趣味、それに娛樂の三拍子揃つた滿蒙博、けふ一日限りの讀者優待デーを利用され觀覽あるようお奬めする

汪精衛が復職を峻拒

【南京十七日發電】汪精衛は各方面の勸說にも拘らず飽くまで復職を峻拒してゐるが、これは北方は依然張學良の手にあり財政は宋子文に專斷されてゐる以上、今日の狀態では責任を擔ふこと困難と見られるにある

滿洲の土地買入

內鮮人は領事館の證明を必要とす

【奉天特電】滿洲國の成立に伴ひ內、鮮人の滿洲に於る土地買入等は事實上可能となつたが、治外法權撤廢を見る迄は共存共榮の意義に名を藉り、土地の買入等をなし漁夫の利を占めんとするものあるに鑑み、民政部では最近各省政府に對し今後內鮮人の土地買入れ、貸借に關しては日本領事館の證明無き者は嚴重取締るべき通牒を發した

債務調查法案脫稿

十月一日施行の豫定

【東京電報】司法省から臨時議會に提案する金錢債務臨時調停法は全部脫稿を見たので、十八日午後六時立案協議會に出席した關係者を法相官邸に招き諒解を求める事となつた、法案は全文十一條で十月一日より施行の豫定である

正服警官で議場周圍を守る

【東京電報】非常時臨時議會に對する警視廳の方針は正服警官三百名を以て議場の周圍及び道路を固め、また特高課員も出動左右兩派の不穩計畫を取締る事に決定した

辭令【東京電報】

任本府技師(六等) 道技師 北野退藏

任道警視(八等) 道警部 須田親雄

任道技師(四等) 松田鶴次郞

任產業技師(七等待遇) 岩淵收平

身分保障案

樞府委員會の結果で改めて手續きをとる

【東京電報】官吏身分保障に關する樞府委員會は近く開かれるが、委員會の結果をまち樞府に異存がなければ豫案を一旦撤回、樞府の修正に基づき更に案を作成しあらためて御諮詢の手續きをとる模樣である

梅崎師團長

二十三日朝着任

新任第二十師團長梅崎延太郞中將は夫人家族同伴來る二十三日午前八時四十一分龍山驛着列車にて着任する筈

鳥居博士來鮮す

令息令孃同伴で開城より慶州へ

滿洲古代文化調査のため滿洲に渡滿中であつた鳥居龍藏博士は、過日令息令孃同伴で奉天より來鮮、開城にて樂浪文化と高麗文化等を比較調査中なりあつたが、近日中京城に立寄り更に慶州に赴く筈

汪精衛等廬山へ

蔣と打合せに飛機で

【南京電報】汪精衛、宋子文、何應欽、黃紹竑、朱培德、陳紹寬等は今朝六時飛行機で廬山に向つたが右は蔣介石と打合せのためである

內務土木部長會議

救農土木事業指示

【東京電報】內務省は十八日午前全國內務土木部長會議を招集、救農土木事業施行の指示をなした、指示事項左の如し

一、農村中小商工業關係低利資金融通
一、農村振興土木事業の施行
一、農村振興府縣道補修工事
一、農村振興府縣治水工事
一、農村振興府縣港灣工事

Salomethyl for Sports

疲勞の解消!

これだ!
―必勝の秘訣は

皮膚に着色せず…
ベトつかず…
…清潔にして
用法簡便!!

代表的競技に於ては必らず賞用されるサロメチール。
―これこそ全スポーツマンの熱愛せる常備藥である

試合前の塗擦は筋肉に快よい刺戟を與へ四肢の緊張を緩解して潑溂たる元氣と、無疲勞の頑張り力を湧起せしめる。

試合後の疲れた身體に擦り込めば、實に『清爽の快感』そのものでグン/\と深部の血管に滲み込み、凝りを解き、鬱血を走らせ、翌日の活力を確保する。

肩や腰の硬直を解くにも、突き指、打み挫きの應急手當にも簡單で最も效果的なスポーツ藥はこれ!

一圓 五十錢 二圓五十錢
―全國藥店にあり

田邊商店 東京・大阪

スポーツ藥 サロメチール

社説

根本的農村更生策を望む
一模範農より模範農村へ

本府が實現に努力してゐる模範農村の造成、即ち自作農創定は、嘗て政府が唯一の農村振興策として自作農創設維持策の根幹たる慣例的農村打開策と趣旨を同じうするものであつて救濟に第一の打診を行ふべきものであらう。先づ以て模範的造成の計畫を見るに農民離村の難問題を如何なる施設によつて、合理的に處理せんとするものであるか、それには先づ農村そのものを富ましめ、これによつて都會への憧れを阻止すべきである、都會が如何に嫌惡すべき土地であるか、如何に經濟恐慌、恐るべき罪惡そのものであるかを宣傳して農民の足止策とするも一の方法であるが、果して永全の足止策であるか否やは、相當研究の餘地が存する事は勿論である。また農民が都會の惡のあるところを理解し得ずして折角の計畫を水泡に歸せしむることのなきを保し難い。

◇

現在の農業經營者を大別して、經營者が家族と共働する小農と、仕事の分量が少いため勞力を他の副業に傾倒して自家經濟を立て補ひつゝ小農と、中農即ち經營者自身が勞働もするが多くの使用人を持つてゐるもの、又は大規模の經營をする大農との四階級に分つ事が出來る。或はこれを自作農、小作農、地主と呼んで三大別する事も出來よう。困難經濟現象としては交通機關の發達、農業機械の進步改良による勞力の輕減、自作農物の販路開拓、商工業の發達と家庭の副業、農業と工業の分立、勞働賃銀の昂騰等が擧げられ、可成之等による農業經營者の衰亡を諸種の施設によつて補はんとしてゐる。

◇

數字的に判明してゐる多くの小作農を經濟的の窮迫による脅迫から救ひ、その生活を根本的に安定せしめるために政策を樹て實行せんと努めてゐる事は勿論であるが、これが側面的の試みに當つて施設の是否を論及するよりも併せて、產業組合及び副業奬勵、信用機關の施設、村林の設定、商工機關の併設、家畜農業より畜化經營へと進めたならば一模範農より模範農村へ目的は擴大され利益は更に大なるものが期待出來よう。而して農村救濟のために社會對策より、一歩二歩を進めた根本的農村更生策こそ望ましきものである。

◇

施設も良し、經濟思想の注入もよい。しかし、小作爭議、農村の組合運動に傾いて、むしろ都會の地方化、思想の地方化、工業の地方化、娛樂の地方化、都會中心經濟の地方化、等々都會に存在し得る機關、施設を地方化する事によつて農村自體の進步と、農民そのものゝ滿足したる向上がありはせぬか。意識なくしては一木一草といへども存在は許されない。實際的に、現實にめざめる道を斷じられずしてこれを切望する次第である。それでこそ農民のため唯一無二の生活と社會が生れ出る事であらう。

ゴールド・ラッシュ

上る一方の半島產金熱
新鑛區出願の洪水に
鑛務課係員は轉手古舞ひ

朝鮮の金地金買入額は、七四八十萬圓といふ最近のレコードをつくつた金輸出禁止と爲替相場の變動……それが因をなして鮮內の產金界が色めき、今や朝鮮をして產金王國の名を成さしめつゝある、昨年の金輸出再禁止以來朝鮮の產金事業は素晴らしい活躍振りを見せて、鑛區出願數千八百五件、うち許可されたもの三百四十三件、その殆んどが金山獨占の觀がある、昨年末の金鑛鑛區千四百のうち稼行金山は三百五十、砂金鑛九十四のうち十六鑛が活動してゐるが、主なる金鑛の昨年の產金額をあげると

平北	雲山	二百二十七萬圓
同	昌城	一百七十二萬圓
同	義州	二十九萬圓
同	楠洞	六十六萬圓
同	宜川	二萬八千圓
同	松林	十二萬圓
全南	光陽	六十四萬圓
慶北	金井	十萬圓
黃海	遂安	四十八萬圓
同	笏洞	二十九萬圓
京畿	成歡	二十二萬圓
全北	金堤	三十三萬圓
咸北	茂岩	二十六萬圓

など益々盛まる金山熱は新鑛區の出願となつて本府鑛務課に殺到し七月中に二百十九件の多きに及び、本年度中には二千件を突破しやうとの素晴らしい見込みである、この出願處理に當つてゐる人員は十一人だが何れも轉手古舞ひ、これではとても圓滑に處理出來ず、願書は机上に堆積してゐる始末で課の擴張と人員の增加は當面の急務とされ、近く增員、擴張の運びとなる模樣であるが、行政整理のあとのことゝて可成りの難色がないでもない

稅收入の增加も大したもの
〜大元締の鑛務課では豫算減小で閉口の態〜

金山熱の勃興により稅收入は素晴らしい增加である、鑛區稅、鑛山稅、登錄稅等の累增を見ると、四年度の七十五萬圓が五年度には九十萬圓、六年度は百萬圓、本年度は百二、三十萬圓に飛躍する見込である、これに反して鑛務課の豫算は四年度十四萬圓、五年度十三萬圓、六年度十二萬圓に減じてゐる、產金獎勵補助二十萬圓、燃料研究費十萬圓を加へても僅かに四十萬圓に過ぎない狀態で鑛務課長としては豫算の增額を頻りに要望してゐる

鑛區臺帳の閲覽大賑ひ

鑛區臺帳の閲覽は朝鮮獨自の制度で、內地ではこれを許してゐないが、朝鮮では一件に付五圓の閲覽料を徵して臺帳の閲覽を許してゐる。これは先願の有無を調べるためであつて、出願前には是非とも必要な調查であり、昨今金五圓を納入して臺帳を閲覽に來る金山熱者が踵を接し、鑛務課は毎日大入滿員の盛況を呈してゐる

朝鮮は鑛產國
內地に少いものがいくらでもある
立石地質調查所長の談

朝鮮の鑛物資源に就いて地質調查所長立石巖氏は語る

鑛產物が自給自足出來るか否かは一國の盛衰に非常に關係があるから、資源の豐富な事は誰でも望むのは當然の事である、然しその量は天賦に依つて定まつて居り、消費によつて漸減するものであるから、今日のやうに國の進展上必須な鑛產物を外國に仰いでゐる我國の狀態では一層鑛物資源の種類や量を探知して、國家百年の大計を樹立せねばならぬ、そこで朝鮮の鑛產物を見ると、いはゆる

四大鑛物 といつて從來、金、石炭、鐵、黑鉛等を豐富に藏してゐるが、この外にも多種類の鑛物を產し、タングステン、モリブデン、重晶石、明礬石、マグネサイト、螢石、硅砂、雲母、セメント原鑛としての石灰石、白雲石及び高嶺土等の良鑛が多くて、將來の文化發展を期す上に朝鮮の鑛物は有望である、特に黑鉛、重晶石、明礬石、マグネサイト、螢石、硅砂及び雲母等は朝鮮を除くと我國には多く賦存しないものであり、特にモリブデン及び螢石等は我國では朝鮮を

主要產地 として內地の需要に應じて、內地の缺陷を補つて居り、これら九鑛物は朝鮮の鑛物資源上の重要意義を持つものである最近の調查によると朝鮮鑛物中世界的に有名なものはマグネサイト、アルミニウム、石墨、バライト鑛等でまだ調查すれば有望な鑛物の發見を見るであらう

體育講習會終了式

京城體育研究會主催の下に八月九日より十八日まで十日間龍山中學校、第二高等女學校、三坂小學校において開催された朝鮮夏季體育講習會は多大の效果を收めて十八日午後二時より龍山中學校講堂に於て、林學務局長、外體育關係者並に松橋府學務課長、池谷視學等が參列して終了式を擧行した

滿蒙に對する
支那の擾亂策（二）
相變らず他力本願

而して此等を統轄する爲義勇軍總司令部（東北宣撫使）を設け六月中旬右總司令部並に義勇軍組織の改組說が傳へられて居る。それに依れば、上海抗日救國會後援會長朱慶瀾を東北宣撫使（東北義勇軍總司令）に任命し、宣撫使總部（自衞軍總指揮部、宣撫部、連絡部の三部とす）を北平に設け、其費用は上海にて募集せる寄附金中より百萬元、南洋華僑より支出する五十萬元を之に充つる如く計畫し、張學良は朱の通牒に依り學良側より交付するに決定した模樣である。又義勇軍操縱連絡の根據として奉天、吉林、黑龍江省にそれ〴〵人を配置し學良側は右機關を通じ各共省內義勇軍に密令を發し七月中旬以後草木繁茂に乘じ大擧擾亂をなすべく準備中なることは略明瞭である。

朱慶瀾が抗日救國義勇軍後援會を設立するや、義勇軍同志等と稱する小團體時々南京方面より北平に來り、且熱河各方面と公然往復し、學良亦熱河に多數（十萬と稱す）の義勇軍を入るべしと宣傳せる爲湯玉麟は恐れを抱き、頻りに學良と電報を交換して居る。以上は張學良の軍費に依り組織せられた義勇軍の主なるものである、其他在滿匪賊の頭目にして勝手に義勇軍なりと命名し、軍費を學良に要求し來たるもの頗る多き模樣である。

匪賊と便衣隊

張學良は事變勃發以來盛んに在滿匪賊を招撫或は使嗾し、又組織あり訓練ある便衣隊を滿洲に侵入せしめつゝあることに就ては屢々報道せる處にして奉天省東方地區に蟠踞しあり大刀會が、張學良の使嗾に依りて悉く反日となり開島地方に於て、匪亂を企て、又奉天及新民附近に在りし義勇軍第四路副司令が組織せるものなりと稱せらるゝ紅槍會の如きは、匪賊の尤なるものである。

內部的策動

張學良は滿洲國內部の一重要手段として、同國要人の離間策、軍隊の削弱を策し、現在に於ける第一目標を于芷山軍及吉林軍に置き張海鵬軍等之に次げるものゝ如く、其具體的事實を擧ぐれば次の樣である

1、張學良は奉天省東邊鎭綏江右岸地區に蟠踞しある東北民衆自衞軍總司令唐聚五をして、于芷山名義の反日滿的檄文傳單を作成せしめ、之を各地方に貼布せしめ、或は密偵等をして于芷山張海鵬怪しの謠言を放たしめた

2、北平鑛路局をして次の如き情報を某方面へ與へ、以て我が當局を迷はしめんとした

『馬占山は六月二十四日學良に對し于芷山は既に恭順を寄せ馬と共に反日工作を約束せり。馬は目下興化鎭に在りて軍隊を指揮しつゝありと電報せり』

然るに黑龍江省軍は二十日興化鎭を占領して馬軍を某方面及び三道鎭方面に驅退しあるを以て馬が二十四日興化鎭に在る筈なく又在北平東北民衆抗日救國會は二十五日在熱河韓樹業宛馬占山の情況非なる旨傳はりあるも、馬より何等の報告なきは如何と照會電を發しあるに見て右の傳報の全然僞なることを知ることが出來る

3、義勇軍の密偵をして惑亂不良なる部隊長に宛てたる文書を携行せしめ、之を我が軍に入手せしむるが如き手段を採り、以て我が軍に疑惑を懷かしめんとして居る、又先般軍司令官に對し張海鵬の僞名僞書を以て我が軍の反感を喚るが如き不平不滿の言動を訴へたる詐欺を寄せたる者がある

4、吉林軍に對し馬占山及反吉林軍側の魔手入込みあるは明にして、過般國際聯盟調查團特使スチイル・リンドの質問に對し、馬占山は彈藥の補給は吉林軍が日本より得たるもので融通を受けて居ると言ひしが如きは、吉林軍に對日信用を益々失墜せしめんとする宣傳と認められる

5、馬占山軍は摸擬珊の旗幟を使用して我が軍を攻擊せしめ、以て我が軍をして摸擬を疑はしむる手段を講じて居る

6、傳へらるゝ如くんば、露國的日本人某々を利用し、之を日本に派遣して我が要路を說得せしめ、或は之を買收し、或は日本は張學良又は南京と妥協の意圖ある如く宣傳せしめ、以て滿洲國要人に疑惧の念を抱かしめて非常恐怖を動搖せしむる等の手段を講じて居る

7、蔣介石、張學良は諸種の手段を以て熱河省軍隊及住民の心を滿洲より離脫せしめんとし、最近殊に非常動員案である。我が軍の打虎山郵便局より押收せる文書に依れば、熱河聯絡局及郵連方面軍政管理局長林德瑞は東新開營、綏東各軍報局に左の要旨の密令を下して居る

滿洲國の成立は不法なるを以て滿洲國名義を使用し往復する軍報は中華民國の治安及國際軍報公約に違反するに依り悉く之を押收すべし。尙六月五日午後三時上海國際電報局にて受付たる上海市長吳鐵城日本總領事館並熱政湯並及鄭孝胥兩名に宛てたる電報を押收し處分せり

棉作
生育順調
發芽反別は一割五分減

本年の棉作狀況を見るに發芽は一般に良好にして發芽後陸地棉栽培地帶に於ける麥間作の一部に於て旱害を蒙り生育が阻害せられたるものもあつたが其の後適度の降雨を得て生育を挽回し目下順當なる生育を遂げて居る

今六月末日現在の發芽反別を調查するに陸地棉十萬一千二百九十町五反步、在來棉五萬九千七十二町四反步、計十六萬三百六十二町九反步にして之を前年に比すれば陸地棉に在りては二萬九千二百六十町四反步（二割二分四厘）の減少、在來棉に在りては一千七十一町八反步（一分八厘）の增加、合計に於ては二萬八千九十七町六反步（一割四分九厘）の減少を示した

自作農補助費
簡保から融通

本年度より實施する自作農創設に對する國庫補助は簡易保險低利資金百二十二萬圓の利率中三分を自作農維持補助として本年分として二萬九千七百圓を補助するが、更に年割計畫により總額六十九萬九千四百圓を昭和七年度より同三十一年度迄二十四ヶ年に亘つて補助する、なほ簡保低利資金は年々百二十二萬圓宛十ヶ年千二百二十萬圓を融通されるものである

噴泉

十五字詰五十行以內　原稿に住所姓名明記の事、但紙上匿名は隨意　採否は社內（噴泉）係へ一任の事　原稿は返戻せず

基督教徒に一言す

私は貴君に問ひたい『現日本に基督教徒にして偉人ありや』と、如何に勇氣ありとも『あり』とは答へ得られまい、基督教徒ほど『愛』なる言葉を常に口にし、而もその實行に不忠實なるものはない。現在の教會を見よ、單なる物好きな、酒、麻雀兒の集合所に過ぎぬではないか、更に問ふ『ワシントン會議に於て何故に人種平等案が基督教徒に依つて一番に否決されたのか』と

私はまたこんなことをも耳にしてゐる『海外派遣牧師及び宣教師の三分の一はスパイだ』と、私が軍事研究者であるが故に斯くいふのではない、ロンドン會議において加藤大將を頑固者だと罵つたのも彼等基督教徒の先覺者と稱する連中であつたのだ

あゝ一九三六年度に於ける太平洋作戰が如何に難かしくなつてゐるか、貴君達にはそんなことは到底わかるまい、而もキリスト教徒ほど戰爭を否定しながら、戰爭を好んでゐる宗教はなからう、基督教徒にして『國防』といふことを識に理解する人ありや、『防はすべてを超越す』といふことを十分に味はつてもらいたい

基督教が日本に傳つてより五百年而もなほ發展せぬ原因を貴君達は知つてゐるのか、徒らに『愛』を口にするなかれ、眞實の『愛』とは輕々しく口先にすべきものではないぞ、基督教徒よ國防にめざめよ（愛國の血燃ゆる者）

法律相談

貸金の督促

【問】甲は或る官廳勤務中職名變更せらるゝと同時に（現在同廳勤務中）若干の退職賜金を受領した、これを知つた丙は（某會社勤務者）同廳同勤中の乙を介し甲に若干金の借用方を申込んだ、然し甲は官廳現職なる理由を以て拒絕したが幾回となく哀訴するので氣の毒になり、若干金を借用證を徵し貸し與へた、然るに返濟期が六ケ月餘過ぎた今日迄再三返濟を催促したがかれこれ理屈をつけて一向返濟せず（利子は月三分利子として證書に記載しあるも利子は要せず元金のみ返濟せんとす）右に付現職にある甲として訴訟を提起し返濟し得るや（困却生）

（答）現職にあらうと否とに拘らず公然堂々と訴訟を提起して宜しい、利息は年二割を請求せられて良い

辯護士　堀　直喜

◇株と米◇
大株短期引跡

大新	五十八圓一（十錢高）
鐘新	八十七圓七（不變）
日產	四四圓八（不變）
東新	百四十四圓六（十錢高）

各地期米後場止

下關二一、四三　名古屋二一、六四
金澤一九、一〇　熊本二一、〇〇
大阪最終氣配六十七錢

◇京城手形交換高（十八日）
枚數　二、五三〇枚
金額　九五五、六四八、一八錢

湯上りに　アセモ・タダレに
シッカロール
どこの藥店にもあります
但し分け賣りはにせもの
和光堂
S-34

山へ！海へ！
味を自慢の
牛肉寶來煮
開けて卽座に……三人前
野菜を添へて……五人前
品質優良の威力と、大衆の支持推獎による寶來煮のこの聲價!!
特に登山に、キャンプに、必携の最適品、是非一罐を……
大罐一罐には嚴選せる精肉百匁に弊店獨特の調味を施して詰めてありますから至極經濟的です
（類似品あり御注意を乞ふ）

製造元　松下商店

夏
日ヤケ止メに
レートクレーム

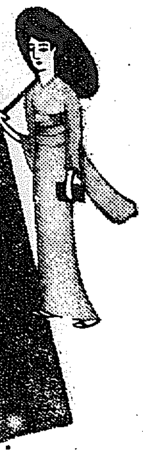

つけ心地清涼
美と若さを培ふ
商工省選定最優良
清白クリー

平尾贊平商店
東京

北鮮版 西北地方

總代會の懇望で組合長留任に決す
副組合長詮衡は西崎氏に一任 咸北水組注目さる

【羅南】咸北水產組合の總代會席上で西崎組合長の辭意表明は、事が後押されなかつただけに各方面にかなりな衝動を與へたことは昨紙所報の通りであるが、問題の北鮮實社の解散をひかへて多端な折柄でもあり、組合長の椅子を繞つて更に新らしい問題を惹起することは愈々事を紛くするものであるとの見解から總代會の意向として是非この際西崎組合長の留任を懇望することになり、この一手でひた押しに押して十五日遂に西崎組合長の留任を見ることになつた、なほ西崎氏の留任と同時に副組合長の詮衡は組合長に一任し、はからずも捲き起つた波紋は一應納まつたが、さて次には組合長が何人を副組合長に推すか、問題は興味の關心をもつて見られるに至つた

副業組合 鎭南浦に生る
細生產業者と窮民の窮狀打開策として

【鎭南浦】府では豫てから細生產業者の窮狀打開並に副業獎勵に資すべく窮民の救濟を圖るべく鎭南浦副業組合組織に取かゝり府勸業係が規約その他種々立案中の處いよ〳〵この程總ての準備を終り十六日午後二時府廳上で創立總會を開きいよ〳〵『鎭南浦副業組合』と銘打つて旗揚を掲げたがこれで永い間の細生產業者と勝貧者側との紛糾も解決しかつ細生產品の改良並に販賣方法の改善等の目的が達せられるべく同組合の活躍は大いに期待をかけられてゐる因に初代の組合長には中原府尹を推戴することに決し府尹の承諾を得た

生活改善の宣傳行列
眞池普校で

【平壤】平安南道龍岡郡眞池普通學校では道知事の諭告を一般に周知せしめるため去る十一日の眞池市日を機とし同校生徒二百名をして音樂隊を先頭に行列をなし市場を巡回、二千枚の冠婚葬祭その他の經費節約、生活改善の宣傳ビラを配布したまた池雲面長崔鎭夏氏は同校庭で宣傳の講演を行つた

沙里院の下水工事
十七日入札

【沙里院】邑事務所では沙里院市街野染市場通り及大沼里一帯から西路商店街に通ずる街路兩側の下水溝修繕工事の關寶公入札を十七日午前十時執行したが入札者十七名中河元模氏の五千六百八十圓の最低入札に落札直に契約を締結した

鐵橋上で轢かる
沙里院署「實地檢證」

【沙里院】沙里院郡代面德洞里居住崔泰國（二二）が鳳山郡西鍾面に所用あつて十六日午後四時京義線上り線鐵橋を西鍾面に向け通行の折柄恰かも午後四時二十分沙里院發水原行の列車の進行に出逢ひこれを避ける間もなく機關車に引かゝり轢死の重傷を負ふたので急報で沙里院井上病院に擔ぎ込み手當を施した甲斐なく遂に午後九時頃死亡した沙里院署では十七日午後四時二十分沙里院發列車に乘り込み實地につき檢證を行つた

瀧と湖水めぐり（50）

玉溪瀑布は東豆川驛から約一里のところにあり附近は景勝絶佳の地で小金剛の稱があり殊に秋の紅葉で有名である、また此處は山椒魚の產地として世に知られてゐる

漣川の名勝玉溪瀑布

本社全鮮野球爭覇戰 けふ平壤で西鮮豫選
府體育協會主催で 二十三日に優勝戰

【平壤】本社主催全鮮野球大會の西鮮代表を決する平安南道第一對平壤鐵道俱樂部第一回戰は本十九日午後四時半から平鐵府公設グラウンドに於て平壤府體育協會主催のもとに擧行される入場料は大人三十錢、小供、學生等は十錢である、尙ほ第二回戰は廿一日午後四時半から平鐵球場で擧行、兩軍一勝一敗の際は廿三日午後四時半から公設球場で第三回戰を擧行の筈

お通夜のたゝり
西村涛鐵投手の悲慘 咸興軍の征覇余聞

【咸興】北鮮豫選大會は今年はじめてリーグ戰により各チーム心殘りないゲームを試みた▲出場チームは府鐵、朝窒、咸興の三チーム▲府鐵が西村投手以下陣容を新たにして北鮮球界に風靡せんとすれば▲朝窒は三回連勝の闘志満々たるものあり▲府鐵朝窒兩チームに對する復仇の機待を此の一戰にこめて物凄い緊張裡に終始した▲强剛府鐵に對する咸興の報復果して成るか全國都市對抗第一次豫選には十九對五の豫絶せるスコアーから見て『難なく返り討ち』の豫想は吾人ばかりでなかつたらう▲然るに豫想は見事に裏切られ九對八の大接戰ながら咸興の復仇は成り府鐵悲憤の涙を呑んだ▲無論これは兩軍打力の相異と府鐵西村投手がお通夜から長途の汽車旅行に平素の威力を發揮し得ずこれに反して咸興軍は逆投手の好調に惠まれた結果であらう▲ヒット十七本對十一本すでに勝敗の數は決したと見てよい上に、府鐵が五本の四死球に惠まれ乍ら六本の三振を喫したのも明らかな敗因である▲唯咸興軍は重要な危機に瀕する毎に餘りにも脆弱である六回六對一の優位に居ながら二壘手、一壘手の凡失で五點を獻じたるが如き見られた態ではない▲九回表の大物言ひ三壘パスがブロックかファーかは府鐵も諦め兼ねる處ではあつてもよし又蹴飛ばす意思はなかつたにしても立上る拍子に蹴飛ばした結果から明らかにブロックボールを作し無論の餘地はあるまい▲朝窒は『最』るも無殘な敗退であつた、正投手内田病み、第二投手黒田に重任を負はせねばならなかつた點には同情を惜まぬが投球數僅に五回の内、三壘打一本、單打二本、セーフティバンド一本而して三點獻上は寧ろ投手の資格なしと酷評されても已むを得まい▲結局九對五の儘ラストインニングに入り二飛に次ぐ竹内三振に『今のはボールでせう』と抗議を食つた話やその悪擲振り審判員にルールの解釋を求めたまでは尙恕すべしその見解を異にするの故を以て『謝つて因ムキット挨拶に行くから』とか『出て來い……』など飾してスポーツマンの態度ではない▲朝窒の選手たるもの須らく再思三省して正に遵り常を顧れるべきである▲豫選大會を終るに際し各チームの連日の奮闘と大會委員諸氏の勞を謝し更に强く正しく明るい北鮮野球界の發達を希望してやまぬ

必勝の意氣燃ゆ
物凄い練習を續く 大邱メンバー決定

【大邱】本社主催全鮮野球爭覇戰に出場する全大邱軍は大會期日の切迫と共に連日公設グラウンドに於て猛練習を續けてゐるが本年は昨年の優勝戰に一點差で惜しくも破れた雪辱戰であり大澤部長、鷹羽監督以下各選手何れも必勝の意氣に燃えただけに優勝を目標に火の出るやうな練習振りである殊に十四日の野球大會に大邱軍が優勝した以上野球部も負けてなるもんかと素晴らしい意氣である因に全大邱のメンバー左の如し

投 田中保忠、田中正昭
捕 工藤光雄
一 杉原源、楊一根
二 八塚康一、加藤豐司
三 片岡潤、大渕茂夫
遊 佐田正志、杉原實
左 瀨戶榮次、林田昇
中 梶原一夫
右 洪命喆

大田の脚戲大會

【大田】忠南道主催恒例の全鮮脚戲大會は十八、九兩日新市場廣場で擧行優勝者には大牛、中牛、金巾一匹其他多數賞品がある

會寧青年旅行

【會寧】會寧青年訓練所員と實業青年團員の慰安旅行が十五日早朝兩者合して二十名は勇ましく出發したが一同元氣旺盛終列車で歸着

元山商議役員會

【元山】商工會議所では十八日午後一時より役員會を開き議員選擧につき試驗金稅納者に關して協議

咸北國境 密輸取締
關所を增設 嚴密にする

【淸津】交通機關の完備と相俟つて時局柄間島への移住旅行者は日に次いでその數を增してゐるが國境經由の一つとして必ず味はれるトランクの影にひそむシガーの密輸者は相當の數に上るものと豫想されてゐたがそこは道から密輸取締律團體開出張所長の敏なる監督と警務官憲の嚴な警戒は水も洩らさぬ折柄同胞は種の問題に引掛つてけとの懸念も手傳つて旅行者に反比例をして密輸入の網に引かゝる人は昨年の同期に比して約三分の一すなはち、平均月自五十件のものが僅に五十件といふ數字まで激減してゐるがこれが國境取締の萬全を期するため上三峰をはじめ咸北一圓の要所には派出所を設け咸北一圓における販賣と取締りの統一を期する模様である

安東のコレラ 既に十四名
十七日も眞正二名

【安東縣】十六日滿洲先の鴨綠江上船内で激烈な吐瀉をなし安東醫院にコレラ容疑者として診療を受けた八道溝碼頭所に收容保菌檢査中であつた山東省生れ漁夫呂宮氏（二）と同工然賞（二）の二名は十七日眞性コレラと決定したこれで安東縣におけるコレラ患者は附屬地内三名附屬地外十一名合計十四名となつた

七百の匪賊 岫巖縣を襲撃
邦人三名を拉去し その上銀行を襲ふ

【安東縣】この程安東縣に達した情報によれば去る十二日午前四時頃鄧鐵梅の部下七百名の匪賊は岫巖縣を襲撃し電信電話線を切斷して民家の掠奪を行ひ邦人居住者某および通譯某の三邦人を人質として拉去し十七名を死傷せしめ引揚げに際して更に官銀行を襲ひ小洋二萬元を掠奪した、前記邦人々質については生死不明である

咸南遮湖沖の潮流著しく不規則
秋鰯不漁の大原因 北洋丸の觀測報告

【咸興】咸南水產試驗場北洋丸が去る八日から十四日まで遮湖沖で行つた定期海洋觀測の結果によれば今年は潮流著しく不規則で沿岸は南下する寒流強く十四浬以上も沖合に出ねば北上する暖流に出會はせぬ上時々その狀態が變化するため鰯群との遭遇困難で殊に帆船は距離の關係から出漁不能とする外はないと。秋鰯の漁撈が振はぬ大原因である

兼二浦荷主懇談會

【兼二浦】驛では十六日午後一時から鑛毅館で荷主の重なる者十餘名を招き第三回荷主懇談會を催し平壤運輸事務所より森非營業主任出席互に胸襟を開いて意見の交換を行つた席に兼二浦荷主として要望しつゝある驛貨物ホーム上屋建設は前回の懇談會で充分なる說諭を得實現の可能性充分なりと期待したるに豫算の關係上本年は實行不可能に陷つたが屋根がないため驛構内降雨日等の際には荷物の濕潤變色等の被害が多いので來年度は是非建設をみる様懇望その他種々打合等をなし同五時閉會した

坡州の牛市

【汶山】坡州郡畜產同業組合では春日川牛市場の振興を圖るため九月二日市大會を春日川牛市場で開催し當日の賣買者には漏なく當籤券を配付し一等より四等まで左の賞品を授興する
▲一等大牛一頭▲二等小牛一頭▲三等豚四頭▲四等鷄四十羽

離緣されたれ 婿どのが腹癒せに脅喝
憤慨した娘の母親 安州署に訴へ出る

【安州】安州郡喜城驛前李萬根（三〇）の一人娘日龍七（一七）が同驛安州炭坑に働く李石佛（二）が先陣金三十圓を持參するからとて本年一月十八日正式の婿入をしたが石佛が中々の酒好で萬根との折合が悪く遂に離緣話とまで行詰つたが未練たつぷりの石佛中々承知せず、さらば自衰にくれと申込んだが石佛は更に石佛で中々首を縦に振らず業を煮やした萬根は去る五月十五日前要を除つて妻に毆打傷害を加へその後更に手を變へ先陣金の三倍百圓をよこせと迫しいに脅迫しそれにかこつけてあくまで無恥やる方なく今回代書人を頼み窃盗行脅迫罪の告訴を安州署に提出した

安州のスリ

【安州】大田郡東面生れ平南平原郡東岩面里居住無職李大吉（二）は去る十六日午後三時頃安州邑稽橋里で西山里張昌學のポケットから五圓八十錢入りの財布をすり取り逃げんとする所を安州署の警察に取押へられ引致取調べたところ奴は平南北を跨にかけての街頭の常習犯で自供した件數十數件までは自白した餘罪があるものと睨み同署では嚴重取調べ中である

長湍の面技手打合會

【長湍】郡では十五日郡内各面技手を郡廳會議室に招集し林田産業技手は打合會を開き林田産業技手が總じ指示をなしたがその主な事項左の通り
▲秋蠶種掃立指導（蠶種配付枚數一、二〇〇枚、前年より七五枚増）▲八年度桑苗（植桑苗數一四〇〇月、植桑本數一八二、九七六本）▲綠肥播種▲並木式堆肥指導

平山の秋蠶

【南川】十六日面職員を招集鑑賞桑千百枚を配付したが昨年に比し百六十枚の增加である右は勵行の徹底と賣價の騰貴が主な原因である

友達を瞞し商品を奪つて行商
學生に化け圖太くも 安州署に乘り込む

【安州】平壤府橋里福（二）はその地留學を志し漸く兩親より旅費として二十圓、なほ途々行商の目的で自家販賣用のインキ雜誌類約三十圓の品物を貰ひ出發したが旣友新陽里草葉（二）及び洪春（二）との二人に別れを告げると兩人はこれを奇貨とし平素の目的たる上海へつれ行かんと甘言を弄し三人は臥牛毛で北行順安より肅川迄來た時け二十圓の現金がなくなり惡友の兩人は彼のインキ雜誌類を旅掛き金を作つて來るからとて傭一人を宿に殘しその後兩人は安州邑に來り名古屋高等工業四年生で夏季休暇の學資稼ぎと稱し圖々しくも安州署に乘り込み品物を賣付んとする際怪まれた傭一人は廻つちにたまり兼ね後追ひ來り明大擧動不審の所あり詳細取調べの結果前記の次第と判明一同三日間の豚箱に呻吟し十五日前被の上一同釋放された

江上面長辭任

【長湍】江上面長南俊熙氏は豫て長湍郡守の手許へ辭表提出中であつたが後任は面民の要望するところもあり候補あるその面上廣告の林賢藩氏に内定した模様で近く發令なるらしい

金村汶山間に假驛を設置
農作物を運送の便宜を圖るため

【汶山】金村汶山驛間には農作物の集中する平野が迫つてゐるばかりでなく人口の密度も相當な域に達してゐるので兩驛の間に簡易驛を設置すべく目下敷地を選定してみるが新田里に決定してゐる模様である

消防用 各官公署用 工場用 學校用 時報用
1馬力〜15馬力 以上各種
信號並 日立モーターサイレン
型錄贈呈
小型サイレンは御希望に依り實地試驗の爲め送附致候
京城府南大門通三丁目
株式會社 赤尾保商店京城出張所

沙里院牛市

【沙里院】今が最も出盛りである沙里院牛市場の十六日の取引高は賣買頭數百十六頭此金額五千五百四十一圓に達した

ナンジヤ髮宣傳

【安州】价川郡ではナンジヤ髮宣傳

清津府と清德校が忌はしい土地爭ひ
肝心な書類は燒失 府が墓地に編入の山林八十町歩

【清津】清津府では舊の府營で朝鮮人墓地の移轉を決議し新しき墓地區域を府内浦項洞の北部丘陵地帶（通稱龍山洞）の府有林野八十余町のうち約五十町歩をもつて、これに充てることゝなつたが低際由々しき交渉上の問題を惹起せんとするに至つた、事の起りは右の龍山洞に私立清德學校があるがこの學校は清津公立普通學校が生徒激增し現在の校舍で收容しきれぬため、府、道兩當局が現在の公普校舍が竣工した當時、あらかじめこのことあるを慮り、清津の篤志家金鶴鎭氏に私設として舊校舍をそのまゝ使用する私立學校を經營せしめ、本校に溢れる兒童を收容することを勸告し、金氏もこれを承け今日に及んだが現在では龍山洞を中心とする朝鮮有力者の組織する敎育會が主としてこれを援護してゐる有様である、しかして龍山洞の洞契の所有する山林八十餘町を此學校の基本財產として寄附し、學校では年々これに植林をして日増しにその成績を擧んでみた、然るに今度突然この學校林は府の所有地として墓地に編入されることとなつたので、端なくも波瀾を卷き起すに至つたこれに對し府では、誰が何といつても、府有地と決つてゐるのだから今更彼是いつても仕様がないとアッサリかたづけ、府營議員の多數もこれを是認してゐるが、一方洞契側は飽くまでこれは洞契の所有權が確立してゐる土地であると一步も讓らず、過般も大會を開き、これが確保方につき決議し、九名の實行委員をあげて目的の貫徹を期してゐるが、最近の狀勢では九名の委員が十五日前田府尹に會見した結果府尹の答辯は問題の府有地中一筆（浦項洞廿番地）は大正十二年九月十五日洞契より府に譲渡登記せり但しその書類は府廳火災により燒失して現存せず、その他には證據書類なしとの事で、若洞契にて讓渡せずとの反證あらば何時にても返附すべし、又他の一筆浦項洞百二十八番、百二十九番地の分は府尹の一存では何ともいへぬ、何れ府會にかけて相談した上とあり要するに强いてといふなら裁判所へでも持ち出して黒白を爭ふより外なしとの挨拶だつたといふので、委員側でも府當局の態度に業を煮やし、更に問題重大化した模様である某消息通の觀察では大正八年の林野査令による林野の所有權確立に當り兩者の間に何等かの手落ちがあるのではないかといつてゐるが何分府も燒失し、道廳も大正十四年に燒けて關係書類が現存せぬので双方の了解がむづかしいと見られるが、洞契側は相當有力な證據を握る者として所藏してゐる模様である

朋輩が死んだ同じ部屋で服毒
何の因緣か吉州花月樓で 引續く娼妓の自殺

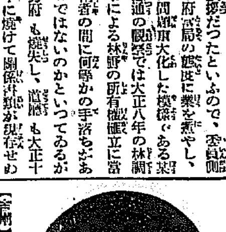

【吉州】吉州邑内花月樓娼妓花子の服毒自殺事件は昨報の通りであるが又もや去る十六日午前二時花子の死んだ同じ部屋で同樓娼妓玉枝こと愛媛縣生れ森田ヒデ子（二）が藥も同じくクレゾールを嚥下して苦悶してゐるのを家人が發見、直に玄公醫を呼んで應急手當を施したが遂に午前七時半絕命した遺書には簡單に『妾は決して樓主に怨みません、體が弱く何れにしても幸福な道は步まれぬ哀れな身ですからお先にあの世に行きます云々』とあり彼女の現在の借金は六百餘圓で借金苦もあり又先に死んだ花子に同情をよせ心理的傳染もあるらしく何れにしても一朝の家から引續き二人も自殺者を出した事はたゞ事でないと噂されてゐる
（寫眞は死んだ玉枝）

南灰間の惡路修築
泥濘ふかく車輪を沒す

【慶源】國際的大貿易都市が現出せんとしてゐる南陽及び灌洞へ通ずる道路は從來國境警備上最も重要な線であつたが現今はまた更に產業道路として重大な使命を持つに至つた即ち圖們江沿線物資の集散と工事團へ輸送する諸荷物等々の往來はこの路を利用するのほかはなく一月往來者は千五六百名から二千名を突破してゐるなほ牛馬車は少なくて四五十臺から百餘臺の荷搬車が動いてゐるが、頻繁なる往來があるに拘らず路としては全く名のみで戸外でありかつ路巾は僅一間でそれに連日の降雨で路面は泥濘車輪を沒する有様となり通行者は少なからず惱まされてゐるので少なくとも二等道路若くは三等道路に改修することを一般は要望してゐる

龍月面長 緊縮宣傳

【平壤】平原郡龍月面長金泰殷氏は道知事の民風改善、消費節約の諭告の趣旨に基き十、十一日の兩日に亘り面内全部にわたつて、これが亘り一齊宣傳をなすと、共にその趣旨の徹底を圖るべく私財を投じナンジヤ髮用帽（一個五錢）二百本を買ひ入れ極貧者へ配給した

色服宣傳標語募集

【海州】黃海道地方課社會係では生活改善の一端として色服獎勵趣旨の徹底を期するため廣くこれが宣傳標語の懸賞募集をなしたるが應募者續々と來り頗る好成績であるが各方面の多數應募を希望してゐる

平山檢閱官招宴

【南川】平山郡職員一同は十六日平野地方課長を主班とせる平山郡事務檢閱官一行九名を大禮旅館に招待時節柄質素な晚餐會を開催した

人の動き

▲杉山金一氏（忠南土木課長）十七日大田の道評會視察團日歸任
▲伊藤國治氏（忠南產業技師）十七日大田着論山經由歸任
▲齋藤吉十郎氏（朝紡常務）十六日夜退鮮
▲原田二郎氏（陸軍少將）十七日退鮮挨拶に本社釜山支局來訪
▲木谷重榮氏（慶南山林課長）十八日上城
▲吉田秀次郎氏（仁川商工會議所會頭）東上中の處十八日歸來

リウマチ せんき 神經痛 如何なる重症にも必ず効く 無料
强力漢方合理療法
本院が傳へる秘法は、此病氣で骨の形の變つた方や筋の曲らない重症さへもよくなる强力漢方療法で、痛むから痛み止め、シビレるからシビレ止めと云ふ様な一時押へや、異なる病藥の如き効果のおそいものでなく又一人二人治つたと云つて私に効く様に云ふ素人藥でもありません。此病なれば如何に重症でも確實に奏効しますから、あれこれと迷はず、すぐハガキで御問合せ下さい。無料で知らせます
奈良市小西町五〇 良成院

冷しそうめん 冷しとうふ
新兵からし
月美印コショー本舗 カレー カラシ
黒川與兵衛商店 大阪天滿

大景品附大賣出し 洩れなく御贈呈
◎絶對保證年十五ヶ年保險證附標準時計
優一 獎一 正一 確一 堅牢
◎クローム側十型實用向アンクル 四円
◎クローム側九型實用向アンクル 五円
◎クローム側十型十ルビー實石入アンクル 五円
◎クローム側九型十ルビー實石入アンクル 六円
◎クローム側九型十五ルビー實石入アンクル 六円
◎クローム側八型十五ルビー實石入アンクル 七円
◎クローム側七型十五ルビー實石入アンクル 十円
◎十八金張側九型十五ルビー實石入アンクル 十一円
◎十八金厚側八型十五ルビー寶石入アンクル 十二円
正直は最後の勝利者
大阪市九條通武丁目南側 合資會社 仲庭時計店

趣味によく 内職にもよい 儲る副業
當社發明ナメ茸、ナメコ、西洋松茸の栽培
京都市伏見區桃山十六 森本養菌園

子の衣い奥様方に
産婦人科醫の治療は申す迄もなくゆる方法に効なく淋しくお暮しの奥様方に私が數年に試みて藥草にて立派に妊娠し丈夫な子供を得た療法を無料でお知せ致します御手紙で御問合せ下さい
大和國生駒郡 淺井きみ枝

十六圓の資本で 五十圓以上儲かつたら
東京銀座 双葉合名會社

月やく 流下の最良手當法
不安なまりで御心配の方、他の無効藥に失敗しお困りの方に夜ねる時に局部に藥を挿入して流下する獨特の良藥あり、手當は早くしなくてはなりません、今すぐ御申越下さい
奈良市小西町 松葉ゐん

登録商標 ぢ 如件
どんなぢにもききめて喜ばれる くだん印しのぢのみぐすり
説明書進呈 送料十錢
岡山市楢屋町南詰 肛門藥商會

性愛秘話
大阪市此花區

りん病 藥價後拂ひ
玉川觀光堂

南部版
南部地方

大邱勞働會の内紛つひに爆發
幹部派反幹部派の正面衝突
首腦者を檢束取調中

【大邱】十六日午後五時半頃南山町町事務所樓の階上で大邱鮮人勞働會幹部外會員數十名集合、兩派に別れ正に大喧嘩に至らんとする刹那大邱署員の出動に依つて漸く鎭靜し兩派の幹部十三名を檢束目下詳細を取調べ中であるが、喧嘩の原因について仄聞するところに依ると、大邱勞働會は大正十四年七月二十四日に創立、會員總數實に三千七百餘名を擁する大團體であるが、この大勢の勞働者の膏血の結晶である勞銀の内より積立てた金と、義務賦役をもつて勞働學院の新築工事に取りかゝつたのが昭和五年であるに拘らず今になつて金がないと言ふ口實から殘餘の工事を中止してゐるといふことと每年開くべき定期總會を過去三年間も開かない、その裏面には何か奇怪な事實が潜んでゐるに相違ないといふところから、五月初旬より反幹部派が蹶起し、現幹部に總會を開くことを數回に亘つて要求したるも何かと口實を設け、これを容認せず延期しくとくるので反幹部派では遂に待ち切れず對策を講ずべく十六日午後九時半頃前記場所で協議してゐるところへ、現幹部派が押し寄せ正面衝突に出たものらしく、事件は取調べ如何によつて相當擴大される見込であり、一般人士は成行を注視してゐる
が檢束者氏名左の通り

幹部派　副會長金學三（四六）幹部金成根（四四）同馬和出（四三）同林性老（四六）同李長洙（四二）同金永三（四五）

反幹部派　金國水（二七）金泰國（四六）孫遜鎭（四三）崔和允（四八）張三石（四四）外二名

會の内容に後暗い事はない
私腹など斷じて肥やさぬ
會長金光瑞氏語る

右について會長金光瑞氏は會として何等後暗い事はないとて左の如く語つてゐる

反幹部派で彼是騷いだところでさきはない外部では勞働會に金があるとか私腹を肥やしたとか流言蜚語が盛んである樣だがそれは根據を調べて見たら一番よく判るただ幹部連がそこへ蹶込んだとは悲しかつたと思ふがそれは自分の知らなかつたとである

釜山の大道路
買收土地の査定を急ぐ

【釜山】釜山府の都市計畫事業中の大計畫である大倉町、本町、南濱町を縱斷する十五間道路の敷設について府當局は目下調査を急いでゐるが關係地主四十六名、八十六筆この用地買收面積五千六百坪にて今後一ヶ月間にて査定を終る見込みである

組織した慶南の鹽組
遂組に認可方道廳へ陳情す

【釜山】慶南鹽業組合を組織した慶南天日製鹽業者四十四名は代表十名を選んで年産二千萬斤に達する製鹽者を保護指導するため鹽業組合組織の認可を與へて貰ひたいと十七日道廳に出頭擴張産業部長に陳情するところがあつた

チフスや猩紅熱
仁川に發生 一般に猖威

【仁川】二ヶ月餘に亘つて猛威を揮つた天然痘は七十二名を最高記錄として漸く下火となつたが十七日午後九時に付腸チフス、猩紅熱患者が發生し早くも秋口の流行病の恐威がやつて來た
府内敷島町白鷗館第一棟抱へ娼妓李玉順（二二）は十四日發熱十七日猩紅熱と診斷され德生院に收容、府内松林里一九九番地李仁鎬の長女千順（一）は十七日死亡檢索の結果猩紅熱と判明
萬石町豐山氏の長男南出生昇（一七）及び同妹アミ子（八）は數日前發病同日午後四時腸チフスと決定

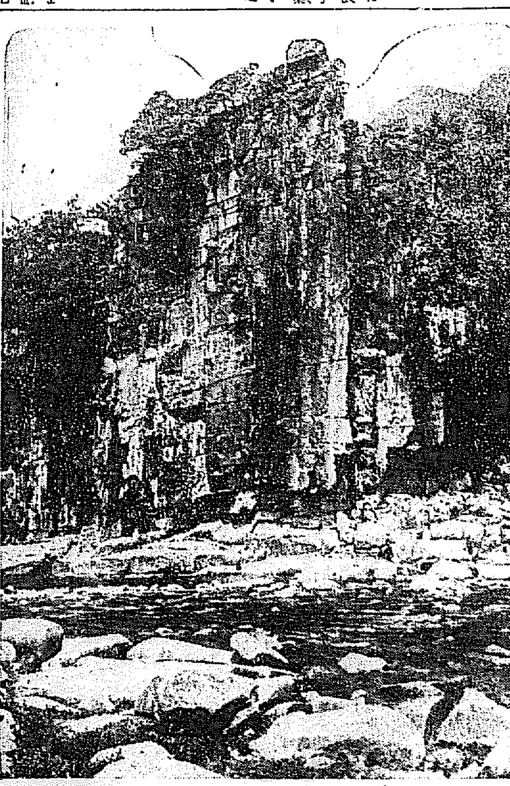

丹陽八景―舍人岩

衛生設備ゼロ
ひどいのは便所さへない
釜山の不良飲食店
調査した警察もビックリ

【釜山】釜山署では保安衛生取締り上の見地から府内に於ける料理屋飲食店等の設備程度を調査中であつたが到底客商賣に似合はずひどいのになると便所の手洗設備の無かつたもの二百二十三件、便所が腐朽して甚だしく不潔を極めたもの百三十件その外下水溝の不完全、厨房設備を有しないものなど殆んど無數にて殊に驛前通附近なのは便所無しの飲食店が十一件に達し調査の結果極端な現實場に釜山署でも仰天してこれ等不良料理屋飲食店に改造を嚴命した

改築した大邱の文廟
近く遷座式

【大邱】大邱府の文廟改築工事は其の後順調に進捗を見近く慶尚北道所の出來次第孔子の位牌を遷すことになり當日は總ての儀禮を古式に則り華やかに執行する苦である

醬油をのみ黑髪をぷつつり
大邱の美人で物持後家
失戀から自殺未遂

【大邱】十七日午前一時頃府内本町四〇番地、美人でおまけに評判の物持後家白福順（？）が艶なす黑髪を惜げもなく根元から切り其の上念入りにも醬油五合をのんで自殺を圖り未遂に終つた事件があつた、自殺の原因は先年大邱の知名某辯護士に事件依賴の緣故關係から情交を結ぶに至り其の内男の甘言に乘つて數千圓を絞り上げられ最近捨てられたので男の無情を怨み悲觀した結果であるらしい

馬山の喜雨

【馬山】十五日から久方振りで訪れた雨は十六日午前十時現在で五一、二ミリ坪當り九斗二升五合でまだ充分とは云はれないが水不足をかこつてゐた農村も一息である

恐ろしく大きな蛇
幼兒を卷殺す
全南での出來事

【光州】十九日午前十時頃光州郡池漢面雲林里吳太文の長男吳判燮（こ）は母親と一緒に無等山證心寺附近の畑で遊んでゐた所突如一匹の大蛇が現はれて判燮の胸部に卷き附き更に腰部を噛んだので母親は大いに驚き直に夫太文と共に蛇を叩き殺し子供を道立醫院に運び應急手當を加へたが同日午後三時死亡した

全南の弟殺し
三年の求刑で判決は廿三日

【光州】全南高興郡過驛面道德里朴昊道（？）は去る七月二十五日無精を徒食の實弟昊浩が財産の分配を要求するのに立腹し自宅溫突内で荒繩で縛りあげ胸部其の他を蹴とばし昊浩が翌夜死亡した事件は既報の通りであるが光州地方法院で十六日午前十時より宮元裁判長係堺谷兩判事陪席山田檢事立會の下に公判開廷嚴重な審理あつて檢事は被告昊道に對し懲役三年を求刑した判決言渡しは二十三日

何んにもせず去るのが遺憾だ
神奈川縣へ榮轉の山縣氏
名殘りを惜んで語る

【光州】全南内務部長から神奈川縣學務部長に榮轉した山縣氏を訪へば貴公子然たる溫顏をにこつかせつゝ記者を迎へ

私はあまりに早く轉じて皆樣に相濟まぬ樣に思ひます道内の事も差程折合もよく道内二三ヶ郡も巡視したので多少事情も判りこれから仕事をしようとする時に當りて誠に遺憾です、マア官吏も二年位は一つ所に居られねば何事も出來ませぬ兎に角大變お世話になりました

と流石に名殘り惜氣に語つた因みに同氏は離鮮に先立ち本府に挨拶に赴き歸光後光州木浦の關係方面に告別挨拶を述べ麗水から赴任する由であるが十七日午前九時より道會議室で内務部關係者を集めて離任の挨拶を述べたが新井土木課長一同を代表し送別の辭を述べた

二人組の少年窃盗
馬山で逮捕

【馬山】去る九日午前十一時ごろ元町派出所詰丁巡査が市中を巡廻中、新町有田奈司方前で擧動不審の少年二名を發見取調べの結果右は黃一植（こ）李順介（こ）の兩名で七日午後九時ごろ晉州邑の平安商郡某方に侵入溫突内にかけてあつた孤兎皮（時價八圓）を竊取し徒步で八日來馬府内榮町一内地人に價格二圓で賣却したること判明したが尙餘罪ある見込みで嚴重取調べ中である

月明の夜を沖釣に自慢の腕比べ
德積島視察隨行記（〇）
仁川支局　一記者

そしてこの村の交通は漁期中は仁川汽船會社で發動船を仁川との間に隔日往復運轉せしめてゐるが郵便ポスト外郵便機關がないため漁村の消息も出來ない現狀で漁夫の消費を防ぐには貯蓄を組ませる樣に研究をなすのも一策であるかも知れない、財政補助として仁川の仁濟醫院から水産會の補助で醫師助手各一名が駐在して婦女子の檢診を行つてゐる位でその外は衛生設備皆無で而一回傳染病發生等の場合は大變であらう

× ×

エロ街の視察が終つて一行は夜陰を冒して八時頃歸つたが稀代用の水産會社の「たみ丸」が港内に到着したため豫定で一時間以上も潮時を待たせられ漁港裝備の必要を一層痛感せしめられたのであつた船に歸つた一同は用意してゐた浴衣に着替へて一艘の甲板を天地スケッチ漁村の樣々な印象を語り合ひながら船尾の欄干に倚つて沖釣りの興に耽つたこの邊は潮の十三日で月はあるが薄雲に掩はれ微風が面を撫でて何となく物淒い氣持もしたが魚は居らず淋しい晚であつた

× ×

初めの程は潮の關係でか知事がアナゴ四尾を釣り揚げたのみであつた

その他は悲鳴を揚げるばかりであつたのが、知事が悠然として暇を置いて打つ込んでから俄かに釣れ始めた魚を釣り揚げる刹那のお

の何とも形容の出來ない氣分に陶醉した一同は思はず歡喜の聲を連發する、岸川署長も……然し局長も撈撈れ合つて釣つてゐる小原仁川郵便局長は『こゝは場所が惡い』と盛んに見へて一向喰はない……とコボす、罪を場所に歸した結果が結局亡者の一等と決る

× ×

此時夕刻からスケッチ村視察をそつちのけにして德積島方面へ沖釣りに出掛て夢中となつてゐた竹内部長が美濃谷水産會長とゝもにアナゴ二十尾を揭げて凱旋將軍の如く意氣揚々として歸船した時正に十二時の數分前、以上で全員の收穫はアナゴ、グチ、ニベを取混せて約六十尾明日の御馳走はこれで充分である。甲板の人影も次第に減り始めて間もなく人々は安らかな夢の世界に導かれた（寫眞は朝鮮在來式網漁船で漁撈狀況を視察した一行右二人から松本知事、一杉保安課長、竹内内務部長）

質屋さんの利下と流質制限
慶南保安課で内々計畫
實現は疑問視さる

【釜山】慶南道保安課では最近の不況と一般物價の低落にかんがみ道内百九十七の質屋營業者に對し利率の引下げと流質期限の延長及び利子徵收に關する重利濫用を制限する意旨を有し目下調査をすゝめてゐる、慶南の質屋利率は五圓まで五分、五十圓まで四分、五十圓以上月二分五厘で流質期限三ヶ月であるが營業者は何れも不景氣と共に極端なる資金の固定化に喘ぎ内には多數の流質物を擁して處分に窮し悲鳴をあげてゐる者も多く想像以上の窮狀にあるので利率引下げは實際問題として一寸手が着けられまいと看られてゐる

麗巨連絡船で校長の行方不明
覺悟の入水か誤つて墜落か
遺書もなく全く不明

【光州】全南巨文島小學校長白石岩雄氏は十七日入港の麗巨連絡船丸で麗水へ途中十七日午前一時から同五時迄の間に覺悟の入水か誤つて墜落したものか行方不明となつた遺留品として現金三圓餘と校長の職員及鮮紙百餘枚在中の折鞄一個あるのみで遺書らしきものは見當らぬ同氏は熱心な教育家で夫人も巨文島で教鞭を執り夫婦の間には子供一人あり死因は全く判らない

瓦斯中毒慘死者追弔會

【光州】大興電氣會社榮山浦發電所用水井戸で瓦斯の中毒で無殘な最後を遂げた同社員朝倉太郎君外二名の靈を弔ふため同社小倉社長内田取締役兩氏は十五日大邱より榮山浦に來着各遺族を見舞ひ更に遭難場所に神官を招き祈禱を行ひ十六日午後四時より同發電所内にて僧侶數名を招き懇ろに死者の靈を弔つた

仁川水道の取扱者心得
違反者は處罰

【仁川】この夏は府はづれの居住者激增のためか、共用栓の給水不正取扱者激增し府當局では之等の取締に頭を痛めてゐるが不良なる使用者のため違反者は假借なく處罰する方針であるから給水使用者は諸點に注意せられたいと

▲給水を受けんとする者は府尹に願出し鑑札の交付を受くること▲給水は各世帶每に願求し同一構内の居住者と雖も一個の鑑札を共同使用せざること▲給水使用者は他人に對し鑑札を貸與せざること▲他人の鑑札を用ひ給水汲取を爲さざること▲鑑及鑑札を携帶せずして給水の汲取をなさざること

仁川港發展と三大問題の陳情
船渠擴張陳情書は既に完成
近く本府に委員出頭

【仁川】當面の緊急問題たる仁川船渠擴張京仁道路改修、京仁電化の諸問題については既報の如く府勢振興會各部實行委員の手により陳情までの諸準備が進められて來たが船渠擴張の陳情書は十七日作製されたので目下起案中の京仁道路改修要望陳情書の作製を俟つて理事會を開催、陳情委員を選び近く本府に陳情の筈であるなほ船渠擴張の陳情書は左の通りである

陳情書

仁川港の現狀は貿易の趨勢に對し既に現設備不充分にして將來貿易の進展に備ふる能はざるものあり宜しく一、一萬噸級の船舶を收容するに足る大船渠の增設二、近海航路船の繫留を爲し得る乾船渠の建設三、内港の完全なる浚渫を一日も速に着手し國家百年の大計を樹立せられ兼ねて我が仁川府の發展に資せらるゝと共に附近府郡の失業窮民を救濟せられ度切に不堪哀情陳情仕候也

（外に理由書あるも省略）

全忠穀物協會
忠南北全北を一丸とし
新しく產聲をあぐ

【群山】來る一日より實施される穀物檢査の國營統一に伴ふ管轄區域變更により群山支所管内に統轄される事に決した忠南北及び全北の三道では從來穀物統制ある協會設立について具體的準備を急いでゐたが愈よ十八日午後二時から全北穀物檢査所樓上にて三道穀物協會創立總會を開催し名稱を全忠穀物協會として實現を見るに至つたが當日は全北内務部長同產業部長初め忠南北道からも關係首腦者列席し各地穀物組合長、一般有力者來賓も多數出席し頗る盛況であつたがこれに先立つて全北穀物協會では正午から最後的協議員會を開催し解散に際して諸般の打合せを遂げた

道廳移轉

人口激增で大田校の擴張
來學期の間に合はすべく
頻に準備を進む

【大田】道廳移轉に伴ひ暑中休暇を利用し公州からの轉住者激增に鑑み大田學校組合では大田小學校現在の一學年四學級、二學年以上六學年まで、三學級宛十五學級高等科二學級合計二十一學級では到底收容の道なく九月の新學期或は必要學級は高等科二學年以上を全部四學級制と改め二十六學級となすは極めて緊急なりとし着々準備を進めつゝあるが新築中の校舍は其筋收容のため短期の結果竣工期を繰下げたるも譯第南側職員室の階上普通二、裁縫一の三教室は九月末落成し北側校舍も十月末竣工すべくその間は臨時教室を充當すべく學校當局とも協議大體の方針を樹立した

天安の慰問金募集

【天安】天安邑では在滿駐屯兵慰問金募集のため十六日午後一時から消防組、婦人會、愛國婦人會幹部と協議の結果相協力して各戶を訪問募集する事となつた

鐵道受難者慰靈祭
大田で催す

【大田】鐵道殉職者遭難防止について鐵道局では警察と協力最善の方途を講じつゝあるも、なほ悠憐の感に堪へぬ遂年相當の不祥事を惹起し其の都度從事員は遭難者並に遺族に對し哀悼の意を表してゐるが大田機關區々友會ではこれ等遭難者の靈を慰むべく二十日午後七時光照寺で第二回の追悼會を營む事となつた

偽學士の保險屋
惡事露見し
仁川で御用

【仁川】長崎縣生れ始興郡北面新吉里千代田生命保險會社員山口義己（こ）は法學士の名刺をふり廻し府内各所で詐欺的手段により保險契約者を加入せしめてゐたが十七日午後三時府内新町鮮商石見屋方で犯罪事實發見これ與論中を仁川署近井刑事に逮捕されたが法學士とは眞つ赤な僞者であつた

故田中關長
追悼會執行

【仁川】仁川稅關では昨年夏恒例による稅關のハゼ釣の歸途不慮の死を遂げた故田中稅關長の一周忌追悼會を十七日午後四時から寺町妙覺寺で執行したが同日午後六時からは山手町料亭銀水で故田中氏と死を共にした矢太郎他三名の亡き娘ども等の遺族仁川稅關職員一同が追悼懇談會を催した

大邱署の少年保護所
新築に決定

【大邱】大邱署獨自の事業である少年保護所新築問題は神義署長の努力の甲斐あつてこの程東京築盛教育院の寄附を得同城面東拓用地に新築することになり來る二十日地鎭祭を行ふが工事費は二千三百五十圓で三十餘名を收容し得る立派な建物である

偽つて女給
妻を妹と虛偽申告で
廿日の拘留

【仁川】慶尚北道釜山市瀛州町現住所府内寺町二四無職小野昇（こ）は内緣の妻和子（こ）を妹と偽つて府内新町カフエー赤玉の女給に住み込ませてゐた事が虛偽の申告として十七日仁川署で拘留二十日に處せられた

大興電氣の電線を盜む
犯人嚴探中

【大邱】十七日未明大邱大興電氣會社倉庫の窓を破つて乘り込み銅線約二十貫位を竊取逃走した者あり十七日午前八時頃社員がこれを發見し大騷ぎとなつて大邱署に急報しこれによつて大邱署では直に刑事を八方に飛ばし犯人を嚴探中であるが犯人はまだ捕はれない

旅館協會總會

【釜山】第五回鮮滿旅館協會總會は廿一日午後一時より釜山松島海水浴場松の家にて開催、廿二日は海雲臺遊覽を行ふ筈にて會員出席の申込み四十名に達した由

ビリワクチン
腸チブス内服豫防劑
一度飲めば一年間チブスにかからぬ

内服チブス豫防に

ビリワクチンは佛蘭西國立巴里パスツール研究所細菌學部長醫學博士ベスレドカ教授によりて發見創製せられたるものなり。
本劑は内服豫防劑の世界的標準品にして、單に日本のみに於て實驗せられたるものにあらず全世界に於て最も多くの人體實驗を經て現今普く各國に採用さる。

定價　壹人分　壹圓五拾錢

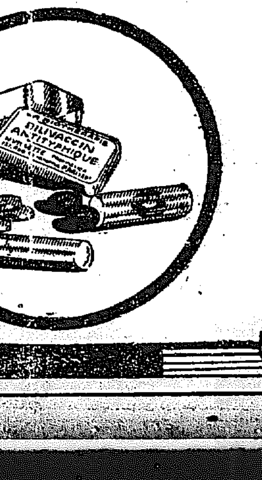

ビリワクチンの特徴
◇本劑は口腔内及胃に於て絕對に溶解せず、腸管内のみにて溶解作用するものなり。
◇本劑は三日間の服用に依りて一ヶ年間免疫を獲得す。
◇本劑は副作用絕無なり。
ビリワクチンにはこの他赤痢、疫痢コレラの内服豫防劑あり。

實驗證明
京都帝國大學　動物實驗
大阪市立桃山病院　臨床實驗
北海道帝國大學
關東廳大連療病院　人體實驗

東洋總代理店　大阪　稻畑商店新藥部
朝鮮總代理店　京城　新井藥房
●全道著名藥店ニアリ

眼病を治し目を美しくし紫外線の害を防ぐ

眼科藥の革命的大發見

新 大學目藥

醫學博士 河本重次郎氏
醫學博士 小玉龍藏氏
醫學博士 松岡興之助氏
醫學博士 吉田義治氏
醫學博士 山中峯之氏
推奬

一劑にて三作用を兼ねる

驚くべき藥効の進歩
—痛まず、シマズ、心地良くキクー

1 治病作用

第一に……眼病を治す藥効に於て、學問上最高標準の卓越せる効果があります。而も「氣持よく早く治す」といふ事が、他に比類なき「大學目藥」の特色であります。

本劑を目に點せば、獨特の清涼なる快感があつて、目の中がスーッと涼しくなつて非常によい氣持であります。シムとかイタムとかカユイとかいふ感じは少しもなく、目に見へてズン／＼眼病を治して行きます。

（一瓶毎に「大學洗眼藥」といふ目を洗ふ錠劑が添へてありますから、合理的治療が一層早く完全に行屆きます）

適應症
○トラホーム ○結膜炎 ○角膜炎 ○やに目 ○はし目
○光線による眼炎 ○凝り目 ○疲れ目 ○突き目 ○血目
○ただれ目 ○はやり目 ○のぼせ目 ○かすみ目 ○打ち目
○なみだ目 ○はれ目 ○[illegible] ○くもり目 ○雪目

2、美眼作用

第二に……目を美しくパッチリさせる働きがあります。どんよりと濁つた目や細い醜い目も「大學目藥」を一滴點せば忽ち涼しく冴えていき／＼となります。その上、目の中が爽快を感じ、目性がよくなり、目が疲れない樣になります。

3、紫外線防止作用

第三に……光線中の紫外線を防止して目を保護する力があります。

強烈な光線の直射や反射によつて目を痛めるのは、光線の中の紫外線の爲めであります。光を見て眩しいと感じる時は既に紫外線の害を受けてゐるのであります。キネマ撮影の際にスターの明眸が傷つけられるのも、野球、庭球、水泳等のスポーツで目を痛め易いのも、皆光線中の紫外線で目が害されるからであります。「大學目藥」を點眼すれば、紫外線を防止して目を保護しますから、丁度色眼鏡を掛けて光線を遮るのと同じ効果があつて、而も色眼鏡を掛けた時の樣に鬱陶しい暗い感じは少しもありません。

以上三作用が一つになつて働く

以上の治病、美眼、紫外線防止の三作用は、別々に働くのではなく、互に相伴ひ相助けて強大なる複合的藥理作用を營み、病眼者にも、健眼者にも、申分なき効果を現はします。

この獨特の働きこそ、「大學目藥」を眼科藥の最高權威として自他ともに許し、眼科學の泰斗たる五大博士が口を揃へて推奬せられる所以であつて、この目藥は、病眼に對して最も優越せる治病藥であるのみならず、健眼に對して最も良き保健藥であり、又美眼創造藥でありますから、常にポケットに、ハンドバッグに、袂に、帶の間に忘れず携帶して、隨時隨所に明眸保全の實を擧げ得る至寶藥であります

携帶便利でスマートな遮光性點眼容器

一瓶毎にサニテープ包裝の大學洗眼藥添付

價格は在來品と同一

藥質、容器、包裝、すべてに根本的改革を加へ、洗眼藥には本邦唯一衞生無比のサニテープ包裝を採用しましたが、極度の生産合理化に依り値上げは行はず

價格は從來通り
小瓶 二十錢
大瓶 三十錢
徳用 五十錢
（小兒用）二十錢
全國各藥店にあり

夏と紫外線

熾烈なる夏の太陽光線の紫外線は最も強力で、白皙の皮膚を赤銅色に焦す程でありますから、防備の薄い目の受ける害も甚だしく、海水浴、登山、野球、炎天の外出などの際に、屢々、目が紫外線にやられて充血したり痛んだりします。紫外線防止作用のある「大學目藥」は、之を防遏する唯一の戰士であります

參天堂株式會社
大阪市東區北濱一丁目

懸賞當籤者發表

「二十錢で蓄音器が當る空前の大懸賞」として全國的興味の中心となつて居りました大學目藥の懸賞は豫定通り去る六月三十日を以て大盛況の裡に締切致しまして、七月十三日本社に於て規定の如く抽籤會を催し、所轄船場警察署保安主任警部補勇雪雄氏、大阪毎日新聞社員大畑梢彦氏、大阪朝日新聞社員中村春三氏の三氏御立會の下に嚴正なる抽籤を行ひ、左の通り一等（廿名）二等（壹百名）三等（壹萬名）の當籤者を決定致しました、一、二等當籤の方には往復はがきを以て御希望の賞品を御問合せ致しましたから、至急御返事を願ひます

一等當籤者（賞品）

蓄音器、銘仙夜具、男持又は女持十八金側時計、鏡台の四種の内にて御希望の一品

水戸市元山町 齋藤あやめ殿
京都市眞如堂町 藤野初乃殿
神戸市六甲八幡 飯田歯科醫院殿
熊本縣稻田村 緒方文左右殿
東京市外馬込町 宮下モン殿
愛媛縣成妙村 佐々木良幸殿
名古屋市末廣町 中野好子殿
奈良市南京終町 有馬伊一郎殿
東京市金杉上町 古川克己殿
大阪市北同心町 上田林殿
福井縣今庄村 江上キヨ殿
大阪市杉本町 柳川勇雄殿
廣島縣木江町 竹本政市殿
群山府楠田町 杉崎文殿
岐阜縣稲波村 山田清殿
福島縣湯本町 田中千代殿
新潟縣上組村 吉原文子殿
岡山市上伊福 金田武司殿
福岡縣荒木村 一木武男殿
大分縣犬飼町 後藤虎夫殿

二等當籤者（賞品）

絵日傘、電氣スタンド、シガレットケース、組合文房具の四種の内にて御希望の一品

[illegible]

三等當籤者の御氏名は發表を省略致します、賞品（二十錢の大學目藥）の到着に依つて當籤を御承知下さい

緋の大旆目指して（一）

ダークホース 京城府廳の意氣 中央から駒を進む

【半島】野球界に臨ぞ覇權を描く都市對抗の連續熱戰も滿洲事變勃發前年全鮮都市對抗戰を以て一旦のもの〻全鮮の覇權を越出來なかつたしめて華々しく幕を切つておとすことになつたが、さてこの選ばれた十三鬪將のひた押しに押す陣容はどうか、半島球界空前の盛觀を前者にチームの横顔を紹介する

【昨年】中央豫選に優勝して今大會に出場した京城府廳チームは大會場京城グラウンドをホームグラウンドとして猛練習をつんでゐるが、戰前京城府廳チームが全部出場するとになつてからいよく勇み立ち『今春のリーグ戰では新人を入れてチームを建て直して間もなく戰ひに臨んだためチームの全體の調和がとれず、もろくも敗れたが、春から休みなしに行つてゐる練習で充分この缺陷を補つた』と自信にみちく新陣容を誇り『これなら全鮮何處から來たチームでも堂々對抗する實力を容してゐる』と豪語して用意おさく怠りない

【春の】戰で勝敗な內野陣にゲームをロストしてゐた府廳軍は大改革を斷行し各選手のシートを與へた、この總動の最も注目すべきは外野手であつた田中が遊撃の重職に拔擢されたことで、田中の內野守備振りをみないわれらには彼の活躍が未知數の興味を呼び起すものがある、つゞいて二塁の伊達であつた馬場が三塁の難關に起用されて地味ながらもガッチリした守備振りを示したので、堅い三塁手に起用されることになり、飯塚には器用な反對に投球不確實な缺點けを巧みに補ふも二塁に廻つたが、この苦心の布陣は實力第一を標榜したものだけに實戰に臨んで充分の効果を收め新鮮な空氣を注入した新興府廳軍の躍進は期待が出來やう

【バッテリー】は依然佐藤、龜井の顔觸れであるが、百戰練磨の秋尾の頭腦的投球に配福田のカーブ、掛の豪球は救援投手として面白い點であり、佐藤の强肩、龜井の元氣も女房役には持つて來いである。一方外野陣は本年とつて三十二のオールドボーイでありながら元氣潑剌たる園部士金貞植を中心に上村吳命五官田李と多士濟々で今更陣容を要せぬ

【鬪つて】府廳軍の攻撃力をみれば伊藤金貞植、秋尾、上村の強打者を先頭に馬場、田中、吳命五の確實打者あり、いづれも勢ひにのらば恐ろしく長打を飛ばす曲者ばかりであるから新興府廳軍の存在は大いなるダークホースとしてすばらしい飛躍を示すであらう（寫眞は京城府廳チーム）

滿都の人氣を集めて 慶熙・龍中戰開始

劈頭から大接戰を續け 遂に龍中に凱歌

半島における早慶戰ともいふべき本社後援慶熙、龍中兩倶樂部定期對抗試合第一回戰は十八日午後四時十八分から京城グラウンドで擧行された、朝來晴雲低迷してゐた天候は西寄りの涼風に吹飛ばされてさはやかな野球日和に惠まれて約五千の觀衆づめかける盛況、中にも白校側のスタンドに大集團をなして母校選手を應援する兩校生徒の聲援はこの試合ならではみられぬ異彩を添へ、戰前より殺氣立つた空氣が滿場に漲つてゐる、兩軍のラインアップを慶熙は鄰を投手に立て淺原が中堅手として久し振りに顏を出してゐる外先發六人が出場してゐる、一方龍中は永田をマウンドに送り現役から橋邊が三塁を守るのみで他は全部先發といふ陣容であるかくて試合は鈴木永田兩主將の國旗掲揚式、春の園の始球式後いよく試合に入つた勝者慶熙より當番校龍中校長に優勝旗の返還があり、審判員は慶熙先攻、審判（球）安田（壘）白石、杉浦三氏

回數	一	二	三	四	五	六	七	八	九	計
慶熙(先)	0	1	2	0	0	0	1	0	0	4
龍中	2	0	0	1	0	0	0	2	A	5

◇一回（慶熙）渡部三振、兒山カーブを引つかけて三塁右を拔いたが淺原の猛烈なゴロは遊撃の正面を衝き二、一塁に併殺されて終る▲（龍中）伊藤第一球を遊側し和田左前にクリーンヒットを放ち岡木右翼右に三塁打をカッ飛ばし和田長驅得點つゞく永田も左中間に大きく二塁打をカッ飛ばして岡木得點、＝＝慶熙宮田退ぎ清水右翼に入る＝＝大根三振、橋邊二飛に止んだが龍中長打を連發して易々二點を先取す（慶零、龍二）

◇二回（慶熙）鈴木右中間に痛烈な三塁打を放ち土谷左飛後渕また中堅越の三塁打で鈴木悠々得點、また得點の機はあつたが清水の投球に開出すぎて三本間で直撃投手に刺され清水もその間に一塁二塁を衝いて投手の送球に重殺さる▲（龍中）長谷川二ゴロ、野澤三ゴロ、浦田中飛（慶一、龍零）

◇三回（慶熙）谷岡三振、田中丸四球を選び渡部の左前高飛は伊藤ポロリと落したが、すぐ二塁に投げて田中丸を封殺し二死となつてから兒山中前安打、淺原の遊ゴロ二塁悪投に滿塁となり強打者鈴木二――三後四球で渡部押し出され土谷左に火の出るやうな猛烈な直球は橋邊シングル……で終止と收める美技で止む、されど慶熙二點を奪取して一點をリードす▲（龍中）伊藤二飛和田よく選球して四球で出たが岡木三振、永田左飛（慶二、龍零）

◇四回（慶熙）清水ストレートの四球＝＝龍中永田中堅、野澤退き前田入れて投手＝＝清水二盗を試みて成らず、谷岡二飛、田中丸三振▲（龍中）大根右中間に安打し橋邊また三塁右に三塁手のグラブを弾く安打で出で長谷川また右翼線内に安打して無死滿塁のチャンス到來したが前田の遊前で大根得點したのみでスクイズの裏をかゝれて橋邊三本間に挾死し浦田二飛で空しされど試合は三對三の同點にて後半戰に入り興味津々たるものがある（慶零、龍一）

◇五回（慶熙）渡部投飛、ハンブルに生き兒山三振、淺原右飛後鈴木敬遠の四球を貰つたが土谷一飛▲（龍中）＝＝慶熙淺原右翼、清水左翼＝＝伊藤三振、和田一飛、岡木また三振（兩軍零）

◇六回（慶熙）渕遊飛、清水四球を利したが谷岡の二飛に二塁に封殺され田中丸三飛▲（龍中）永田二飛、大根遊飛、橋邊三振（兩軍零）

◇七回（慶熙）渡部四球、兒山のバントは捕手摑み得ずに生かし淺原の二飛で兩者進壘し鈴木の一塁バントは大根足で蹴飛ばして渡部得點、土谷はスクイズバントを仕損じて兒山を三塁から飛び出させたが、三塁に守るものなく引返して生きたが二盗してゐた鈴木早合點して三塁に突進して徒死し土谷二飛、されど慶熙又一點をリードす▲（龍中）長谷川、前田ともに中飛、浦田三飛（慶一、龍零）

◇八回（慶熙）谷岡四球、清水右中間に好打して谷岡一塁三進し谷岡のバントは徹底せず清水を二塁に送つたのみ、更に田中丸とのスクイズは裏をかゝれて谷岡三本間に挾れたが七回鈴木の場合と同樣清水三塁へ突進して挾殺されて田中丸三邪飛▲（龍中）伊藤の一塁寄りゴロは一塁手がお留守で安打となり和田ニストライクのバントがファウルで死んだが伊藤敢然二盗してそれを補ひ岡木二――三後四球でつゞき四番打者永田期待に反かず左中間に痛烈な長打を飛ばし左――遊――三の好リレーで三塁寸前に刺されたが、伊藤、和田得點、大根中前安打、橋邊遊飛で終つたが形勢再び五對四と逆點し龍中側スタンド歡聲湧く（慶零、龍二）

◇九回（慶熙）渡部遊飛、ゴロ投一塁手に一塁二盗を儲け兒山三振、淺原の猛烈な左翼直球は伊藤に好捕され鈴木は敬遠の四球、土谷また四球で二死ながら滿塁となつたが、渕二ゴロで萬事休しさしも波瀾に波瀾を重ねた白熱戰も結局五A對四で龍中まづ凱歌を揚ぐ（閉戰六時十三分）

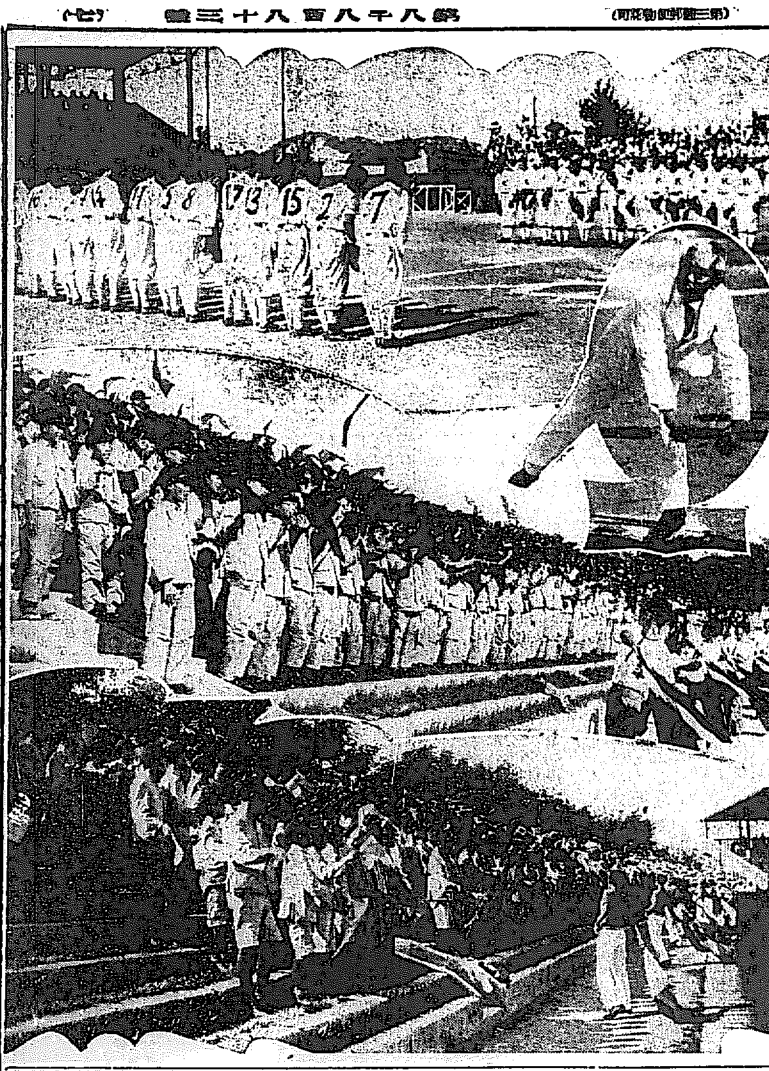

慶龍戰 上から兩軍の挨拶（中）齋藤京中校長の始球式、龍中の應援團、京中の應援團

龍中　伊藤　和田　岡木　永田　大根　橋邊　長谷川　前田　浦田
3159015254
7621835 9814

慶熙　渡部　兒山　淺原　鈴木　土谷　渕　清水　谷岡　田中丸
0452151 0011
6297419 953

備考　試合時間一時間五十五分 ▲二塁打永田 ▲三塁打岡木、鈴木、渕 ▲併殺龍中二

全國中等野球 7―2 中京勝つ 對長野商業

【甲子園電報】全國中等野球大會準々決勝中京商業對長野商業戰は午後三時開始得點左の如し

中京(先)	4	0	0	2	0	0	1	0	0	7
長野	1	0	0	0	0	0	1	0	0	2

體育講習終る

去る九日より龍中、第二高女、三阪小學校で開催の夏季體育講習會は十八日終了した

慶熙の意氣 俄然燃ゆ

優勝を期せる龍中 長谷川投手出るか

恒例秋の慶熙對龍中定期戰は十八日滿都ファンの待望裡に華々しく第一回戰の火蓋を切つた、最初龍中よく猛打を浴びせて二點を獲得して氣勢を昂ぐれば慶熙また得意の野球を以つて一點、二點と盛り返し戰ひはシーソーゲームとたつて觀衆の熱狂をかひ、ラッキーセブンに慶熙一點リードすれば、龍中永田また快打して二點をきめ九回表慶熙最後の猛襲も甲斐なくチャンスを逸して凱歌はそのまゝ龍中に擧がつた、東都における三田、稻門戰にも比すべきこの歴史的對戰は更にけふ午後四時からの第二回戰によつて興味は愈々深く『ファン』の血を湧らすものがある、第一回戰では守備に強い龍中が却つて慶熙に抑され氣味であり、慶熙の誇る打撃の集中力は却つて龍中に北榮譽を稱けれた觀があつた、特に後半における慶熙淺原、鈴木、渕などはその持つ打撃力を十分發揮し得ず、現役のナンバーワン田中丸また調子出ず慶熙のため得點の機を摑み得なかつたとは終始攻勢にありながら遂に惠まれなかつた慶熙のため遺憾とされてゐる、併し慶熙の生命であり、その誇りとする處の武者的傳統的野氣は必ずやけふの第二回戰において豪猛な打撃を揮ひ、龍中の堅陣を脅かし雪辱をとげずにはおくまい龍中も一回戰の勝利に氣をよくして一擧に敵を殲滅せしめる決心をなし自信づけた

『攻撃力』

を以つて今日の戰に臨むのであるから、今日行はるゝ戰こそ容易に推斷を許さない、慶熙果して復讐成るか龍中再び凱歌を奏するか？互に母校の名譽を荷つて相搏つ大試合の興味は愈よ深くファンの血を沸騰させるであらう

五、一五事件で 更に十將校を留置

本年中に豫審終る

【東京電報】帝都を震撼せしめた五・一五事件被告中海軍六名は横須賀海軍刑務所に收容され徹底的取調をつゞけてゐるが、當時三十余名の關係將校を召喚取調べの結果、最近に至り右事件と關係ありと見られる海軍大尉五名（一名は機關大尉）中尉一名少尉四名を共謀留置し、事件全貌の究明に努めてゐる若しこの十將校が事件に關係ありとすれば待命强制處分に附すが豫審終結は本年一杯かゝる見込

今牧博士等 一切を自白

【東京電報】今牧博士を中心とした第二次首相暗殺陰謀事件は十八日に至り一切を自白したので夕刻起訴十九日市ヶ谷刑務所に收容することとなつた

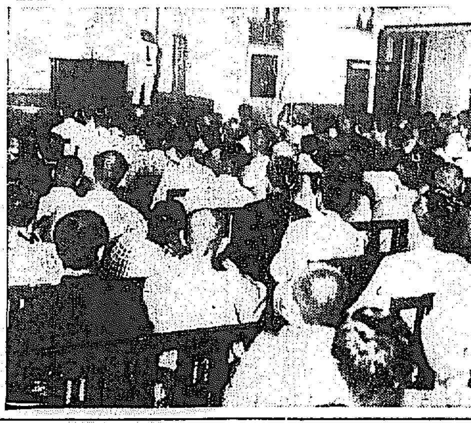

滿蒙事變講演會

來靑閣で盛況を呈す

本社主催滿蒙博の記念事業である滿蒙事變映畫と大講演會は十八日午後七時半から本社來靑閣に於て開催したが、太田氏の講演は間島の實際と鮮匪の狀況及教育方面、皇軍活躍事情・大刀會匪賊の內容、名譽の戰死を遂げた進谷中尉接後の悲壯と悲壯なる荒木二等兵の忠勇談を約二時間に亘つて獅子吼し滿堂の聽衆を感動せしめ映畫に移り『南滿鐵道の守備』『建國の春』『皇軍が極寒零下卅度の北滿の天地に活躍した實況』『嫩江を渡りて』など全十卷を太田氏自ら說明を加へて人々をして感動せしめ盛況裡に午後十一時閉會した（寫眞は太田氏の講演）

武者修業來る 國學院大學生

鮮滿武者修業の途にある國學院劍道部選手一行廿餘名の猛者は打連れて十八日朝入城した、一行は十九日午後二時から光化門通り警察官講習所道場にて京城の劍士と稽古を行ふ筈（寫眞は京城驛にて）

金儲けの秘訣

成程これだ、このコツだ、と誰でも感嘆する目の付け所を示す實例十數篇、キング九月號に發表、大評判！ 讀方も早く御讀。

金輸出 嚴重に警戒

【東京電報】最近法網を潜り金の輸出を企てゝゐる者相當あるので大藏省では各税關に對し嚴重なる警戒方を命じた

千山奥の 農家襲撃さる

【鞍山電報】十七日正午千山々奥昌沼附近で水田經營に從事してゐる同胞蔡長五家族卅餘名は數十の匪賊に襲撃され、辛うじて危地を脫した一婦人がこの報を齎すや鞍山千山一帶の同胞は鞍山警察署に急報保護方を懇請中である

雲雀號羽田着

【羽田電報】東京旭川間試驗飛行の雲雀號は十八日午前八時九分旭川を出發途につき午後四時二十二分羽田に無事着陸した

愛讀者優待デー

十九日滿蒙博で謝恩の催し

實益、趣味、娯樂の三拍子を揃へた本社主催の新興滿蒙博覽會は全鮮的に人氣をひとり占めにしてゐますが、わが社では本紙愛讀者の御愛顧にお報いするため、**十九日の滿蒙博は本紙愛讀者優待デーと致します、これがため市內の月極愛讀者に限り十九日の入場料金大人十五錢、小人十錢に割引して、一人一枚通用の優待券三枚づつ（大人小人共通）を十九日朝配達の朝刊に同封してお手許へ差上げることになりました、**なほ同時にコドモの國汽車乘車券、歴史パノラマ館入場料半額券、廳賣館一割引優待券をこれもまた三枚づつお添へ致します、納涼行樂がてらに何卒御利用下さい

（德）金地金 金漬 高價買入 京城府明治町 株式會社 京城德力 電話本局一五七二・三九三九・二〇八八

ノシ、ネクタイ スリーブシャツ
生活戰線をドライブすべくインテリシャツとして
今日物凄く喧傳さる
BLACK CAT
スポーツ服裝問屋 大谷義義商店 大阪淡路町一
（カタログ贈呈）

最新刊 今津龍男先生著 定價壹圓 送料八錢
株式相場のうらおもて
本書は株式賣買の入門から市場戰術の蘊奧に至る迄凡そ此方面の理論と實際については餘す處なく說かれて居る、而も一讀釋然たる記述の平易は著者が新聞人として筆の人であるが爲、又市場の表裏人氣把握の機微を穿つて讀者の琴心に觸るゝものあるは著者が嘗つて東株取引員として其道の玄人であるが爲で、必讀の好著と信ずる。更に著者は本書講讀者に株式賣買の實戰に際し個人指導を無料で行ふ事として居る、此空前の試みは本書の價値を事實に證するもの重ねて御一讀と御利用を薦む。
大阪市堂島北町 發行所 關西株式研究所 電話北一〇四五番 振替大阪八五六二九番

クスリは川浪 卸と小賣 京城本町四丁目 電本一三五八番 振替京城四二一番

世界に誇る外用萬病藥
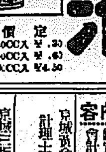
コロゴール液
外傷 火傷、皮膚病 其他痔疾、トラホーム、咽喉カタル、婦人性殖器カタル、淋病消渇、及化膿性諸病に特效あり、極めて重寶な家庭常備藥
此の新聞名御申込みの方に試用瓶進呈
定價 20CC入 ¥.30 50CC入 ¥.60 80CC入 ¥1.50
阿久津化學局

京城本町二丁目 田中時計店 電話本局二一五九七 振替京城四三八七

運命の鑑定
今！ 一生の安心 前途の方針 結婚の合性 家相と地相 病氣と方位 相場高低豫言
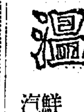
泰龍先生
鑑定は一人づゝで親切 京城太平通電車停留所南宇西側 京城相學院
煩悶は解決 失敗は再起に 急ぎ來れ！

計理士案內
業務內容 會社ノ創立會計帳簿ノ立案 會計ニ關スル檢査、調査鑑定、證明、計算、整理 會計稅務相談
京城黃金町一丁目（イロハ橫） 計理士 大山松造 電話本局一五九七番
京城三坂通一九二 計理士 高塚貞雄 電話龍山一〇五九番
京城黃金町二ノ四二 計理士 長島弘幸 電話本局三三八二番
京城南米倉町一八三 計理士 松原峰次 電話本局一〇六三番
京城南米倉町二〇五 計理士 廣瀨龜作 電話本局二六二五番

內科胃腸病 腦神經科 北島醫院 京城本町四丁目百五十五番地（電話本局二一七四番）

ヱヂソンバンド 理想的健腦器
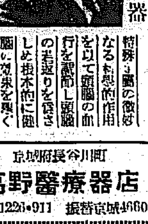
藥品不用効果永久
特殊な醫學的作用を以て頭腦の血行を調節し頭腦の若返りを促さしめ根本的に健腦に効果を現ぐ
定價三、〇〇
京城府長谷川町 高野醫療器店 電本1226・911 振替京城4660

ラヂウム溫泉 咸北朱乙溫泉 內湯御旅館 萬翠 二階建增築落成 眺望絶佳 鮮內各主要驛より往復汽車三割引の特點あり 電話八番

ラヂオ界の王 テレビアン受信機（型錄進呈） 山中無線電機 京城出張所 京城本町三丁目卅番地 電話本局三三八二番

京日案內
五號活字十五字詰五行一回金五拾錢 廣告料は前納の事 但郵便切手代用は一割增 一回每に五十字に限り特に五圓にて掲載

小店 員 內地人男十六七歲 高小卒身元保證人持參 本人來談 南大門通三丁目一〇二 合資會社 藤原紙店

女ゲ 男ー人取り十八歲以上 何れも內地人に限る 明治町一ノ五四 杉本藥局 電本二七五四番

貸家 東四軒町五二番地 二・八疊・六疊・四疊半 便利な設計 周圍閑靜水道瓦斯完備 電本六一一六番 吉田

藥劑 師至急募集 希望者は本人履歷書持參あり度し 京城府錦兵町三番地 電龍一四三 小山田藥房

女店 員募集 但し內地人年令十七八歲より廿二三歲迄本人來談 株式會社丸勝代理店撞球部 本町三丁目 電本一二五八

貸室 新築落成住心地百% 理想的アパート開始 完全洗化裝置設備完了 永樂町二ノ八四 電話本局二七五〇番 ミスアパート

恩給 利用者は證書を見ぶつけ 信用ある店を御利用下さい 京城府黃金町 公債々券買入

撞球 場 目拔の場所目下盛業中御照介は左記へ 永樂町二丁目（本町曲り角） 電本三三九五番 土山商店

淋病 は必ず鍼灸で根治す 其他難病完全治療 永樂町一丁目（中央館上る） 奥山鍼灸治療院

金融 官吏會社員の方に極秘簡易に月賦にて御用立致します 本町二ノ一七 電本二四五三 吉田方

命の最高峰 (198)

平山蘆江作　布施長春畫

「何となく、恰々くとしてゐるね」
「よつぽど土地が恋いんでせうか」
「なアに、恋くはない、だけど、武藏秩父につながつた山ずそだ！人里離れてるからさ」
「二人で、遠くにでも來てるやうな氣持ね」
「叱ッ」
女中が上つて來ると、すぐに、麗沙子は男のやうな態度になつて見せる。二人きりになると、いつか、元の女になつて了ふのだ。
「びつくりしちやつた」
女中がお膳を運んで來て、お給仕をしやうと云つたのを山路が追つぱらつて了ふと、麗沙子は、女中のうしろ姿を見送りながら、さう云つた。
「だつて、君は、男に化け通さな

「ぢや、どうして」
「僕が淋しいつていふんだ」
「何だ、ふところぐらゐ、安心したまへ、僕持つてるから、さうだ、これそつくり、君に渡して置くよ」
「それには及ばないさ」
「まア、好いから取つときたまへ」
「好いつたら」
「好かないよ。取つときたまへ」
おしあつてゐる間に、つい可笑しくなつて、女が、まづぷつと吹出した。男もワッと笑つた。
「馬鹿々々しくなつちやつた」と麗沙子は元の女に立ちもどる。
「いけないく、今の體で、笑はずに通すんだよ」
「だつて――」
「だつてぢやない」
「あら、臨さん、くだらない事は

けあいけないんだつて東雲亭の主人が、くれぐれも云つたぢやないか」
「ほゝゝ、それもさうだけど、馬鹿々々しくなつちやふもの」
「ダメだよ、ちやんと化けてなけあいけないよ。化けてゐないくらゐなら、あのまゝ東雲亭に居たつて、競爭はなかつたんだ。何事も用心だからなア」
「ほほほ、よく判りました――おや、そのつもりで、おい山路君」
「何だ」
「ここは飯能よりも、寂しいところだから、何となく、感じが好いね君」
「うん。此の奥へ入ると瀧があるさうだ」
「そいつは素的だな。あした、早速その瀧に打たれよう」
「のんきな事云つてらあ」
「どうせ來たついでだもの、こゝにゐる間だけゆつくり遊ぼうよ」
「遊びたいけど――淋しいからなア」
「何が、僕と二人でゐて、何が淋しいんだ」
「二人でゐる事については淋しさを感じるんぢやないよ」

かりいつて、御飯食べる事を忘れてたわ」
「さうだつけ。――ああ、腹が減つちやつた」
「ほほほ、お膳の顔を見ると、急に、ひもじくなるなんて、現金な腹ね」
「でも仕方がないさ」
山路は、手ばしこく、飯をよそつて、どんどん掻込みはじめる。

麗沙子は、それを、にこにこ見ながら、自分も箸を取上げた。
二人きりのお取膳、楽しい一夜、と、二人とも身にしみて思つてゐたのだが、口には何とも云はなかつた。
夜食が濟むと、二人は、いつまでも起きて、話しつづけた。
「お床を展べますから」
田舎くさい女中が、無作法に云つて、二流れの蒲團を敷きはじめたのを、二人は默々と見てゐた。
「どうぞ御ゆつくり」
女中が、ぴつしやり障子をしめて、引下つた時、二人は目を見合せた併し睡やうともしなかつた。

映畫　初秋シーズンに期待をかける配給者　不景氣なりに立つ瀬を掴む

今年の盛夏興行は昨年度に比し四割かた減收であつたが、就中外國映畫は日本のトーキーの影響から著るしく勢力を殺がれ、輸入配給業者は青息吐息であるが八月一杯の夏枯れに持ちこたへられずに見切りをつけるものも尠くないやうであるが右につき某配給會社では「九月に入れば不景氣は不景氣なりにやつてゆく途もあると思はれる。何にしても封切館が市内十館、セカンド以下のチェーンもあつて相當映畫の消化を行つてゐるのだから此方でもしめてかゝれば左程困たものでもないでせう」云々と期待あり氣に語つてゐる

再陳情　手數料値下げ

城戸氏協會を代表して　十六日大藏省へ出頭

生フヰルム關稅三割五分附加稅撤廢運動は目下開會中の關稅改正調查委員會幹事會の再審議を目標として、大日本活動寫眞協會では猛運動をなす事となり、來る十六日午前十時協會代表城戸四郎氏は桑野監督を伴ひ、再び大藏省に青木主稅局長、尾崎事務官を訪ひ、種々陳情をなすと同時に、藤井主計局長、川越撰稅課長を訪ひ、檢閱手數料値下げ問題につき、さきに內務省に陳情したる趣旨に基づき大藏大臣宛の陳情書を提出し、要請を重ねた

讀者

▲警察官講習所に大切な標語を拜借して一言御願ひします。毎月第三日曜日に試驗が施行せられる事は我々青年として眞に有難く存じます。然し內務規定に依り身長五尺一寸以上、體重十三貫以上、年齡は滿二十一歲より三十五歲迄とあります。其に貴所に受驗に行くと身長五尺二寸以上、體重十四貫以上との事で、折角試驗に行き學科の試驗は十分合格する自信ありながら試驗に臨む事が出來ず、退場せねばならぬ、又內地から其試驗を目的で渡鮮して其有樣では殘念に思ひます夫が一人二人で無く大分ある樣です、又二十歲以上は可成採用の方針で學科に十分合格して居りながら落第させるといふ有樣、眞に同情にたへません不況の折柄內務規定に基づき從前通りの方針に立脚せられん事を御願ひします殊に時節柄御り若年者より二十一、二歲の働き盛りの世の中の事情に通じた者が民衆警察の今日に於ては最も適任と存じます、職務にも熱心に當ります事は現在にても立證せられます、呉々も從前に從ひ方針を變更せられぬ事を願ひます（話をきゝ同情する者）▲某大銀行女子部の主任よ、去る十一日の態度は何ですか、妙齡の婦女子の前で卑猥なる言辭を弄して說教した相ですね、君はそれでよくも恥かしくないですね、叱言なら男らしくいつたら如何だ、何も下卑な言辭を用ひて說教を永々する必要はないだらう、君は自分が偉いと思つて得々してゐるが、他の者は又始めたと笑つてゐるぞあんな事を度々繰返せば益々君の人格を下げるばかりだ、人を說敎する以前に自分の人格の涵養でも努める方が氣が利いてゐる、君は君の部下が女子に至る迄反感を持つてゐるのがわからぬのか以後反省せよ（第三者）▲蓬萊町〇〇氷屋は時々新聞紙上に氷廉下廣告を掲載するが、買出しに行けば一貫以上賣らず時には主人不在で賣れぬがあかぬ等いふが、新聞廣告までするなら幾等でも賣つたら如何か、賣らぬ位なら何の爲めの値下廣告か或は同業者等の嫌がらせかも知らぬが、その爲め小賣業者の迷惑は元より一般府民まで迷はせる聲響あり、今後一切以上御斷り（氷仲買代表）▲漢江水泳場の警官よ日曜日の態度は何ですか貴方は浮標につかまつてゐる人々を横柄な口振りで叱りつけ疲れて休んでゐるにも拘らず長い竿でたゝきつける、浮標につかまつて悪いならそれを書いた樣な掲示を出したらどうか悪い理由は了解に苦しむ横柄な態度振り官服を笠にきる樣な動作折角の行樂の一日を不愉快に過ごした（公演生）▲南大門通り寶來パンは日に日に見せて頁張せするもつと衞生注射の必要がある（毎日買ふ生）▲大正六年頃今の言葉でいふ『ノーネクタイ』時代が一時あつた蹟である時は流れていつとなしに『イズネクタイ』となり時は又流れて現代となつた結局『ネクタイ』くらいの事を論じたとて仕方ないではあるまいかそれより服裝を簡潔にし『ノーネクタイも共內』國策品にて服を作る樣に考へようではないかそして生活を簡易化し國家經濟へと進みたいものです。杉本君と三阪生君に御願ひする、そんなよいシャツがあれば君の熱心を以て一つ取り寄せてもらいたいものだ（ツメエリ生）▲櫻町〇丁目某寫眞館の主人よ妾に夢中に成るは良いが虫がつかぬ樣にナフタリンでもまいて置け野砲隊の兵隊の留所附近の露路の中に姿を置く亭主よ近所の迷惑も考へて呉れ（當られ生）▲京城工學院二年生の方で一年生の英語、代數、幾何の本をお譲り下さる方はございませんでせうか？旅行中御取かへられて困つてゐる者です（生徒の姉）▲市內でどなたか毛糸編物初步より敎へて下さる方ございませんでせうか（習ひたき生）▲明治維新尚武機新時代戰爭當時使用せし長州の〇〇藩士の名鑑及具足として鄉の御布團を保存して居りますがどなたか御鑑定願へませんか（桃李生）▲十二日の杉本様私も希望致します御手數ながら御住所はどちらですか又御電話でも御聞いせめかどちらか御知らせ下さい（秀夢）▲明光時代より傳來せる新羅時代の御眞像（之れに對する說明書あり）右今般都合により處分したいのですがよき鑑定家はないでせうか（一讀者）▲府內のお方で八月中に出産なさる方で何か事情があつてお子さんを離しなさる人はありませんか當方は男の子を望んで居ります親子の縁を切つて下さる人でないと貰ひ受けられません若し下さる人がありましたら當欄まで出して下さい何かの話しさんを願み御伺ひして頂ひます只血統の正しいことだけは第一の要件であります（子の無い女）▲可愛い子猫御入用の方は（電話本局二七七八小川）

告　十七日本欄に投稿未掲載の某局員の陳狀云々の萬歳生氏に御手數作ら住所姓名を係まで御通知を乞ふ――係り

將棋新手合（二）

（圖は三四金迄の局面）

平手　先　▲六段　飯塚勘一郎（東京）　△六段　山北孫三郎（東京）　於東京市日本橋區蠣殻町二ノ五　溝呂木將棋所

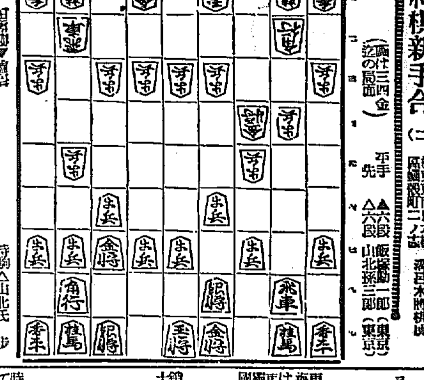

持駒△山北氏　歩

△四七銀　▲四四角　△七八金　▲八八角成　△同　銀　▲二二銀
△六八玉　▲三三銀　△七七銀　▲三三玉　△五六歩　▲五四歩
△六六銀　▲六二銀　△五五歩　▲同　歩　△同　銀　▲八六歩
△同　歩　▲八五歩　（以下次號）

（溝呂木七段評）（先手）七八金と引いたのは、敵飛車の二筋へ轉換するのは防禦した當然の捌きである。（後手）二二銀よりは、玉將の圍ひを造る準備で至當である（先手）五六歩突きけ、玉將の圍ひが薄弱となるので面白くない茲け五六銀と上る、銀將組にする處である。（先手）五五歩と突いて、中央から挑戰は無理である。（後手）八六歩と突き捨て、八五歩と鐵步の手段で採つたのは、敵玉將を狹めて良い手筋である。

ラヂオ　十九日（金）

午前六時〇分　ラヂオ體操
自午前九時五〇分　運動競技(B)（準決勝戰）（但し定期放送の場合は中斷す）
至午後六時〇分　全國中等學校優勝野球大會狀況（甲子園球場より）
午前一〇時〇分　氣象通報
同一一時五九分　正午の時報、ニュース、日用品値段、鮮魚卸賣相場　京城府營水産市場發表
午後四時〇分　經濟ニュース、公示事項
同引續き　運動競技、慶熙對龍中俱樂部野球試合狀況（京城グラウンドより）但決勝戰ある場合
同六時〇分　童話と少女劇（朝鮮語）一、童話　二、少女劇孝女　綠星童話研究會　沈宜玉　外九名
同六時三〇分　ラヂオ學校（朝鮮語）兒童讀書の選擇に就て　新東亞社　朱耀燮
同七時〇分　ニュース、公示事項　職業紹介事項　プログラム發表
同七時三〇分　講演（朝鮮語）民間信仰の概略　加藤灌覺

同八時〇分　少女歌劇（B）狂言物學　久松一聲作　杵屋五郎作曲　寶塚少女歌劇月組生徒
配役　推量の局　春日野八千代　上臈　伊吹かつ子　同　菅つや子　同　速水岩子　老巫子　彌生潤子　女狂色　深雪鏡子　同　番匠左門　雲間富士子　律師　天津乙女　小浪　霜野長谷子　衛司　雲野かよ子　同　巽壽美子　同　小夜福子　合唱　嵯峨あきら　作奏　大勢　指揮　寶塚少女歌劇Aオーケストラ　高木和夫
同八時四〇分　箏曲（A）一、後朝　二、めれめ先　三、蝙蝠　唄　箏澤芝艶　三味線　箏澤芝壽香
同八時五五分　映畫物語（A）鳥越やくざ道場　竹本照況　伴奏指揮　小澤良吉
同九時三〇分　時報(A)氣象通報
午後九時四五分　流行小唄、金曜訂作制作曲　一、雨降る今宵　二、草摘む娘　三、振られた戀　四、浦邊にて　五、背春の夜　六、我が愛よ　七、つれなき人　八、枯れ行く花　九、新アリラン
ヴァイオリン助奏　金仙嵩　全器醫　ピアノ伴奏　徐永德

明日の重なる番組

午前六時　ラヂオ體操
午後一時三十分　運動競技（B）全國中學野球大會狀況（甲子園より）
同　四時　運動競技（豫備日）慶熙對龍中俱樂部野球試合狀況
同　六時　ラヂオ體操に關するお話と講演『ラヂオ體操』竹內一　六時三十分講演『醫學上より見たるラヂオ體操』總督府衛生課
▲子供の夕▼
同七時三十分　一、童謠（A）
同七時五十分　二、物語（A）
同八時十分　三、新民八景（B）
同八時二十五分　四、童話劇（R）
同九時　盆踊り狀況（奬忠壇公園より中繼）
同九時三十一分　滿洲より引續き西道民謠

演藝案內

大正館（電話櫻井町）

八月十八日封切松竹特選三大映畫　人氣と好評を承けて茲に放つ
松竹キネマホームランヒット　蒲田超特作現代映畫　原作　脚色　監督　成瀬巳喜男　キャメラ　猪飼助太郎　小倉繁　浪花友子　野村秋雄　主演
偉くなれ
「東京の合唱」「生れては見たけれど」に匹敵する心境監督の成熟したる代表作！世相に絡んで現代世相の斷面を描く
松竹キネマ特別提供　右太衛門プロ超特作品　長谷川伸氏代表傑作映畫化　監督　古野英治　市川右太衛門　大江美智子　主演
夜渡り鳥
松竹キネマ蒲田超特作現代映畫　野村浩將作品

中央館（マキノ）

八月十七日より公開　御入場料　大人二十錢　小人十錢
建國實話　**滿洲娘**　全九卷
滿洲國建國の大業茲に成り東亞全局の安康福利の爲め一誠に同盟に…
（入社第一回）浅田健二主演　水原玲子　山路ふみ子　八雲不二　渡邊新太郎

東亞俱樂部

十七日より封切　御入場料　大人廿錢　小學生十錢
東亞時代劇特作　吉岡菊郞　嵐　原作　主演　監督
黑田騷動　全十卷
監督　河部浦二郞　主演　押本七之輔
鐵腕拔刀隊　南光明　正宗新九郎　片岡左衛門　阪東太郞　中山介二郞　五十鈴桂子　助演
魅惑を賭けて　天然色全發聲愛慾冒險奇譚　ジョー・ブラウン氏　ジョン・ギャリック氏助演
東活特作現代劇　三星吐詩夫監督　木藤繁主演　現代劇劍正宮

喜樂館

銷夏短期公開（料金二十錢）十八日より三日間
侍ニッポン大會
日活　原作　脚色　監督　伊藤大輔　主演　大河內傳次郎　山本禮三郎　山口佐喜雄　鳥羽陽之助　久米譲　尾上華丈　梅村蓉子
素敵な美人　海ナンセンス　監督　村田實
戰爭と與太者　シナリオ　柳井隆雄　ギャグマン　伏見晁　阿部正三郎　磯野秋雄　三井秀男　主演　大山健二　坂本武　押本映治　絹川京子

京龍館

十七日三日間　御入場料　大人廿錢　小學生十錢
紅唇なやまし　大井正夫　小川雪子　助演　緒原武正　櫻富士子
蜥蜴鞘　大江戸侠傳　市川莊之助　入社第一回主演
大暴風　ループ・ヴェレッ嬢主演　ウイリアム・ワイラー氏監督
猿公彌次さん大當り

阿波共同汽船出帆

威海衛、芝罘、大連行　**利通號**　月日午後
威海衛、芝罘、大連行　**共同丸**　八月二十日午後
鎮南浦、大連、天津行　**長山丸**　八月廿一日午後
代理店　**野口商會**　仁川海岸町四　電話二四番・一七三番

清冽なこの一杯！
よく涼を呼び鬱を拂ふ

大景品付特賣中

景品（ビール一本毎に）

壹等	參圓（商品券）
2等	壹圓（〃）
3等	五拾錢（〃）
4等	拾錢　五箇6等壹錢（切手）

R35

クラブ歯磨

クラブ歯ブラシ

兄サンノ日記
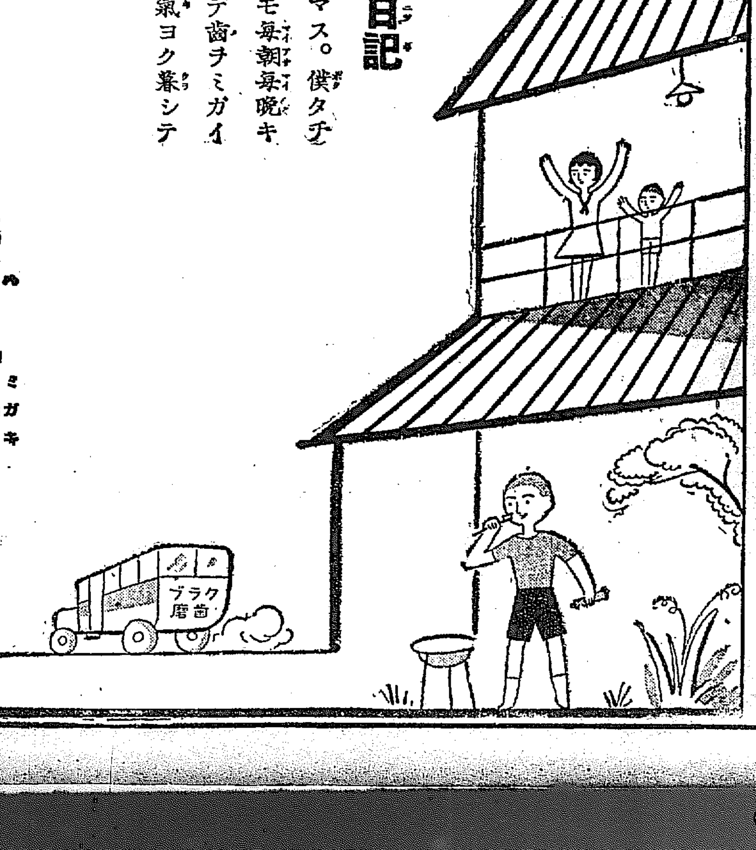
暑イ日ガツヅキマス。僕タチハ夏休ミノアヒダモ毎朝毎晩キヅク正シククラブデ歯ヲミガイテ、一日涼シク元氣ヨク暮シテ弁マス。